

ภาคผนวก 11

- เอกสารประชาสัมพันธ์โครงการ
- แบบสอบถามข้อมูลพื้นฐานและความคิดเห็นของประชาชนที่มีต่อโครงการ
- รายละเอียดร่างรายงานการประเมินผลกระทบสิ่งแวดล้อม และร่างมาตรการป้องกันและแก้ไขผลกระทบสิ่งแวดล้อมของโครงการ
- แบบสอบถามความเพียงพอของมาตรการป้องกันและแก้ไขผลกระทบสิ่งแวดล้อมของโครงการ

เอกสารประชาสัมพันธ์โครงการ

❖ มาตรการป้องกันและแก้ไขผลกระทบสิ่งแวดล้อม

❖ ระยะก่อสร้าง	❖ ระยะดำเนินการ
- จัดให้มีระบบบำบัดน้ำเสียสำเร็จรูปที่สามารถรองรับน้ำเสียภายในโครงการได้อย่างเพียงพอ และสามารถบำบัดน้ำเสียได้ตามเกณฑ์มาตรฐานที่กฎหมายกำหนด	- จัดให้มีเจ้าหน้าที่รักษาความปลอดภัยบริเวณทางเข้า-ออกโครงการตลอด 24 ชั่วโมง เพื่อดูแลความปลอดภัยและอำนวยความสะดวกแก่ผู้เข้าใช้บริการและผู้ที่เกี่ยวข้องไปมา
- จำกัดความเร็วของรถให้วิ่งด้วยความเร็วไม่เกิน 30 กิโลเมตร/ชั่วโมง เมื่อผ่านพื้นที่ชุมชน	- จัดให้มีการติดตั้งระบบบำบัดน้ำเสียเพื่อบำบัดน้ำเสียจากโครงการให้มีคุณภาพน้ำทิ้งตามเกณฑ์ที่กฎหมายกำหนด
- ฉีดพรมน้ำบริเวณพื้นที่ก่อสร้าง อย่างน้อยวันละ 2 ครั้ง และเพิ่มความถี่ตามความเหมาะสมกรณีที่เกิดฝุ่นละออง	- จัดให้มีถังเก็บน้ำสำรองสามารถสำรองน้ำใช้ได้ไม่น้อยกว่า 2 วัน
- ระหว่างการก่อสร้างหากพบว่าถนนสาธารณะประโยชน์ มีการชำรุดเสียหาย อันเกิดจากการขนส่งของโครงการ ผู้รับเหมา ก่อสร้างจะต้องเร่งซ่อมแซมให้อยู่ในสภาพที่ใช้ทำงานได้เป็นปกติเพื่อป้องกันอันตรายที่อาจเกิดแก่ผู้ที่สัญจรผ่านถนนด้านหน้าโครงการ	- จัดให้มีหม้อแปลงไฟฟ้าแยกเฉพาะของโครงการ เพื่อไม่ให้เกิด Over Load ของหม้อแปลงไฟฟ้าสาธารณะ
- หลีกเลี่ยงการปรับพื้นที่ในช่วงหน้าฝน เพื่อป้องกันการชะล้างหน้าดินและตะกอนดินไหลลงสู่พื้นที่ข้างเคียง	- จัดให้มีห้องพักมูลฝอยรวม ออกแบบให้มีประตูเปิด-ปิดอย่างมิดชิด เพื่อป้องกันน้ำชะมูลฝอย และสัตว์ที่เป็นพาหะนำโรค ที่อาจส่งผลกระทบต่อพื้นที่ข้างเคียง
- จัดให้มีรั้วระบายน้ำชั่วคราวโดยรอบพื้นที่โครงการ พร้อมบ่อตกมูลฝอยภายในพื้นที่โครงการ	- ติดตั้งกล้องวงจรปิด (CCTV) ครอบคลุมพื้นที่โครงการทั้งภายในอาคาร และภายนอกอาคาร ให้มุมกล้องมองเห็นได้ชัดเจน เพื่อรักษาความปลอดภัยโครงการและบริเวณพื้นที่โดยรอบโครงการ

มท
หน้า 214

☎ ติดต่อสอบถามข้อมูลเพิ่มเติม ☎

บริษัท อันดามัน เอ็นไวรอนเมนทอล อินเตอร์ เนชั่นแนล จำกัด

เบอร์โทร : 086-399-1042 E-mail : andamaninter@gmail.com ติดต่อผ่าน : Application Line ของบริษัทที่ปรึกษา

หมายเหตุ : บริษัท เขาหลัก แลนด์ โอนเนอร์ จำกัด มอบหมายให้ บริษัท อันดามัน เอ็นไวรอนเมนทอล อินเตอร์เนชั่นแนล จำกัด

เป็น ผู้ดำเนินการสำรวจ



Scan QR Code

รายงานการประเมินผลกระทบสิ่งแวดล้อม (EIA)

โครงการโรงแรม แมริออท เขาหลัก บีช คลับ

(Marriott's Khao Lak Beach Club)



ที่ตั้ง : ตั้งอยู่ที่ หมู่ที่ 3 ตำบลคึกคัก อำเภอตะกั่วป่า จังหวัดพังงา

ดำเนินโครงการโดย บริษัท เขาหลัก แลนด์ โอนเนอร์ จำกัด

❖ สภาพปัจจุบันของโครงการ



พื้นที่โครงการ



ภาพเชิงซ้อน



ผังบริเวณพื้นที่โครงการ



ภาพเชิงซ้อน

ความเป็นมาของโครงการ : โครงการโรงแรม แมริออท เขาหลัก บีช คลับ (Marriott's Khao Lak Beach Club) จำนวน 60 ห้องพัก ภายในโครงการประกอบด้วยอาคาร จำนวน 16 อาคาร ได้แก่ อาคารห้องพัก 5 ชั้น จำนวน 4 อาคาร ได้แก่ อาคารวิลล่า 01 ถึงวิลล่า 04 อาคารพูลบาร์ชั้นเดียว อาคารห้องเครื่องและสำนักงาน 2 ชั้น อาคารห้องเครื่องสรวายน้ำชั้นเดียว อาคารห้องปั้มชั้นเดียว จำนวน 3 อาคาร อาคารโรงต้อนรับชั้นเดียว อาคารพักผ่อนรวมชั้นเดียว และอาคารศาลาชั้นเดียว จำนวน 4 อาคาร ปัจจุบันโครงการยังไม่ได้ดำเนินการก่อสร้างแต่อย่างใด

ทั้งนี้ เนื่องจากโครงการมีพื้นที่ใช้สอยอาคารรวมทั้งหมด 10,042.54 ตารางเมตร (เกิน 4,000 ตารางเมตร) ซึ่งในการขออนุญาตก่อสร้างอาคารจะต้องจัดทำรายงานการประเมินผลกระทบสิ่งแวดล้อม (EIA) ตามประกาศกระทรวงทรัพยากรธรรมชาติและสิ่งแวดล้อม เรื่อง กำหนดเขตพื้นที่และมาตรการคุ้มครองสิ่งแวดล้อม ในท้องที่อำเภอคุระบุรี อำเภอตะกั่วป่า อำเภอท้ายเหมือง อำเภอทับปุด อำเภอเมืองพังงา อำเภอตะกั่วทุ่ง และอำเภอเกาะยาว จังหวัดพังงา พ.ศ. 2559 เพื่อเสนอต่อคณะกรรมการผู้ชำนาญการพิจารณารายงานการประเมินผลกระทบสิ่งแวดล้อม ในพื้นที่คุ้มครองสิ่งแวดล้อมจังหวัดพังงา ทั้งนี้ ในการศึกษาและจัดทำรายงานการประเมินผลกระทบสิ่งแวดล้อมของโครงการ จะต้องมีการประชาสัมพันธ์รายละเอียดโครงการ ตลอดจนผลกระทบสิ่งแวดล้อมและมาตรการป้องกันแก้ไขและลดผลกระทบสิ่งแวดล้อมที่เกิดจากการดำเนินโครงการให้กับประชาชนที่อยู่ระยะ 1 กิโลเมตร จากพื้นที่โครงการทราบ

❖ ที่ตั้งของโครงการ



ที่ตั้ง : ตั้งอยู่ที่ หมู่ที่ 3 ตำบลคึกคัก อำเภอตะกั่วป่า จังหวัดพังงา

❖ รายละเอียดของโครงการ

- ❖ โครงการประเภทโรงแรม : จำนวน 60 ห้องพัก
- ❖ จำนวนผู้ให้บริการ : จำนวน 240 คน
- ❖ พนักงาน ประมาณ : 50 คน
- ❖ มีการสำรองน้ำใช้อย่างน้อย 2 วัน
- ❖ พื้นที่สีเขียวอย่างน้อย 1 ตารางเมตร/คน
- ❖ ห้องพักผ่อนรวมที่สามารถเก็บมูลฝอยที่เกิดขึ้นได้อย่างน้อย 3 วัน
- ❖ ที่จอดรถยนต์ จำนวน 40 คัน
- ❖ ระยะเวลาก่อสร้าง : ประมาณ 1 ปี 8 เดือน และคนงานก่อสร้าง ประมาณ 100 คน
- ❖ วิธีการลงฐานราก : ใช้วิธีการตอกเสาเข็ม

❖ ผลกระทบที่อาจเกิดขึ้นต่อประชาชนข้างเคียง

❖ ระยะก่อสร้าง	❖ ระยะดำเนินการ
- การก่อสร้างอาจทำให้เกิดเสียงรบกวน และความสั่นสะเทือนมากขึ้น	- อาจทำให้เกิดปัญหาน้ำเสียเพิ่มขึ้น
- การก่อสร้างอาจทำให้เกิดปัญหาน้ำเสียมากขึ้น	- อาจทำให้เกิดปัญหาน้ำใช้ไม่เพียงพอ
- การก่อสร้างอาจทำให้การจราจรติดขัดมากขึ้น/อุบัติเหตุมากขึ้น	- อาจทำให้ปริมาณมูลฝอยเพิ่มขึ้น
- การก่อสร้างและการขนส่งวัสดุอาจทำให้เกิดฝุ่นละอองมากขึ้น	- อาจทำให้เกิดปัญหาอาชญากรรม
- คนงานก่อสร้างอาจทำให้เกิดปัญหาอาชญากรรม	- อาจทำให้การจราจรติดขัด/อุบัติเหตุเพิ่มขึ้น

แบบสอบถามข้อมูลพื้นฐานและความคิดเห็นของ ประชาชนที่มีต่อโครงการ

แบบสอบถามความคิดเห็น (ครัวเรือน)

โครงการโรงแรม แมริออท เขาหลัก บีช คลับ (Marriott's Khao Lak Beach Club)

ตั้งอยู่ที่ หมู่ที่ 3 ตำบลคึกคัก อำเภอตะกั่วป่า จังหวัดพังงา

คำชี้แจง : โครงการโรงแรม แมริออท เขาหลัก บีช คลับ (Marriott's Khao Lak Beach Club) จำนวน 60 ห้องพัก ภายในโครงการประกอบด้วยอาคาร จำนวน 16 อาคาร ได้แก่ อาคารห้องพัก 5 ชั้น จำนวน 4 อาคาร ได้แก่ อาคารวิลล่า 01 ถึงวิลล่า 04 อาคารพูลบาร์ชั้นเดียว อาคารห้องเครื่องและสำนักงาน 2 ชั้น อาคารห้องเครื่องสรวายน้ำชั้นเดียว อาคารห้องปั๊ม ชั้นเดียว จำนวน 3 อาคาร อาคารโถงต้อนรับชั้นเดียว อาคารพักผ่อนรวมชั้นเดียว และอาคารศาลาชั้นเดียว จำนวน 4 อาคาร ปัจจุบันโครงการยังไม่ได้ดำเนินการก่อสร้างแต่อย่างใด

ทั้งนี้ เนื่องจากโครงการมีพื้นที่ใช้สอยอาคารรวมทั้งหมด 10,042.54 ตารางเมตร (เกิน 4,000 ตารางเมตร) ซึ่งในการขออนุญาตก่อสร้างอาคารจะต้องจัดทำรายงานการประเมินผลกระทบสิ่งแวดล้อม (EIA) ตามประกาศกระทรวงทรัพยากรธรรมชาติและสิ่งแวดล้อม เรื่อง กำหนดเขตพื้นที่และมาตรการคุ้มครองสิ่งแวดล้อม ในท้องที่อำเภอกระบุรี อำเภอตะกั่วป่า อำเภอยายะห์ อำเภอบ้านนา อำเภอมะนัง อำเภอเมืองพังงา อำเภอตะกั่วทุ่ง และอำเภอเกาะยาว จังหวัดพังงา พ.ศ. 2559 เพื่อเสนอต่อคณะกรรมการผู้ชำนาญการฯ พิจารณา และในการจัดทำรายงานฯ ข้างต้น จะต้องมีการสอบถามข้อมูลพื้นฐานทางด้านเศรษฐกิจ สังคมและสิ่งแวดล้อมของประชาชนที่อยู่ใกล้เคียงพื้นที่โครงการตลอดจน ข้อห่วงกังวลต่อผลกระทบสิ่งแวดล้อมที่คาดว่าจะได้รับการดำเนินการโครงการ เพื่อใช้เป็นข้อมูลในการกำหนดมาตรการป้องกัน แก้ไข และลดผลกระทบสิ่งแวดล้อมที่อาจจะเกิดขึ้น ดังนั้น จึงใคร่ขอความกรุณาให้ท่านตอบคำถามตามความเป็นจริง และขอขอบพระคุณเป็นอย่างยิ่งที่ท่านได้กรุณาเสียสละเวลาตอบแบบสอบถาม

คำชี้แจง โปรดทำเครื่องหมาย ✓ ในข้อที่ตรงกับความจริง และความคิดเห็นของท่านมากที่สุด

ชื่อ-สกุล.....ที่อยู่เลขที่.....หมู่ที่.....ซอย.....
ถนน.....ตำบล.....คึกคัก.....อำเภอ.....ตะกั่วป่า.....จังหวัด.....พังงา.....โทร.....

สถานภาพผู้ให้สัมภาษณ์

☐ หัวหน้าครอบครัว ☐ คู่สมรส ☐ อื่นๆ ระบุ.....

กลุ่มบุคคลผู้ให้สัมภาษณ์

☐ เป็นผู้อาศัยติดพื้นที่โครงการ ☐ เป็นผู้อาศัยในระยะ 0 ถึง 100 เมตร
☐ เป็นผู้อาศัยในระยะ 100 ถึง 500 เมตร ☐ เป็นผู้อาศัยในระยะ 500 ถึง 1,000 เมตร
☐ อื่นๆ.....

ส่วนที่ 1 ข้อมูลทั่วไป

1.1 เพศ

☐ ชาย ☐ หญิง

1.2 อายุ

☐ 21-30 ปี ☐ 31-40 ปี ☐ 41-50 ปี ☐ 51-60 ปี ☐ มากกว่า 60 ปี

1.3 ศาสนา

- ☐ พุทธ ☐ อิสลาม ☐ คริสต์ ☐ อื่นๆ.....

1.4 ระดับการศึกษา

- ☐ ประถมศึกษา ☐ มัธยมศึกษา ☐ ประกาศนียบัตรวิชาชีพชั้นสูง (ปวส.)
☐ ปริญญาตรี ☐ สูงกว่าปริญญาตรี ☐ อื่นๆ.....

1.5 ภูมิลำเนา

- ☐ เกิดที่จังหวัดพังงา (ไม่ต้องตอบข้อ 1.6 และข้อ 1.7) ☐ ย้ายมาจากจังหวัดอื่นระบุ.....

1.6 ระยะเวลาที่ย้ายมาอยู่จังหวัดพังงา

- ☐ น้อยกว่า 5 ปี ☐ 5-10 ปี ☐ 11-15 ปี ☐ 16-20 ปี ☐ มากกว่า 20 ปี

1.7 สาเหตุที่ย้ายมาอยู่จังหวัดพังงา

- ☐ เพื่อประกอบอาชีพ ☐ ย้ายตามต้นสังกัดของหน่วยงาน ☐ ย้ายตามครอบครัว ☐ อื่นๆระบุ.....

ส่วนที่ 2 ข้อมูลทางด้านเศรษฐกิจ สังคม สาธารณสุขและสภาพแวดล้อม

2.1 อาชีพ

- ☐ ไม่ได้ประกอบอาชีพ ☐ พนักงานบริษัท/ห้างร้าน/โรงแรม ☐ รับราชการ/รัฐวิสาหกิจ
☐ ธุรกิจส่วนตัว ☐ รับจ้างทั่วไป ☐ เกษตรกรรม
☐ อื่นๆ.....

2.2 ส่วนใหญ่ท่านเจ็บป่วยด้วยโรคอะไรมากที่สุด

- ☐ โรคเกี่ยวกับทางเดินหายใจ ☐ โรคเกี่ยวกับระบบกล้ามเนื้อ ☐ โรคเกี่ยวกับระบบทางเดินอาหาร
☐ โรคเกี่ยวกับผิวหนังและภูมิแพ้ ☐ โรคเกี่ยวกับระบบเลือดลมต่างๆ ☐ โรคเกี่ยวกับหู ตา ฟัน กระดูก
☐ อุบัติเหตุจากการประกอบอาชีพ ☐ อื่นๆระบุ.....
☐ ไม่มี

2.3 เมื่อเจ็บป่วย ท่านรับการบริการรักษาพยาบาลจากที่ได้

- ☐ ซื้อมารับประทานเอง ☐ คลินิก ☐ โรงพยาบาล.....
☐ โรงพยาบาลส่งเสริมสุขภาพตำบล..... ☐ อื่นๆ (โปรดระบุ).....

2.4 จำนวนผู้อยู่อาศัยภายในครอบครัวของท่านในปัจจุบัน (รวมตัวท่านเองด้วย)

- ☐ 1-3 คน ☐ 4-7 คน ☐ อื่นๆ (ระบุ).....

2.5 ในครอบครัวของท่านมีเด็กหรือผู้สูงอายุหรือไม่

- ☐ มี () มีเด็ก อายุ.....ปี จำนวน.....คน
อายุ.....ปี จำนวน.....คน
() มีผู้สูงอายุ อายุ.....ปี จำนวน.....คน
อายุ.....ปี จำนวน.....คน
☐ ไม่มี

2.6 ในครอบครัวของท่านมีผู้ป่วยหรือผู้ที่มีโรคประจำตัวหรือไม่

- ☐ มี () โรคเบาหวาน () โรคความดันโลหิตสูง () โรคหัวใจ
 () โรคหอบหืด () โรคข้อกระดูก
 () โรคทางสมอง (อัลพิกซ์ อัมพาต อัลไซเมอร์) () อื่น ระบุ.....
- ☐ ไม่มี

2.7 ปัจจุบันท่านดื่มน้ำจากแหล่งใด

- ☐ น้ำฝน ☐ น้ำซื้อบรรจุขวด ☐ น้ำประปา ของ.....
☐ น้ำบ่อต้น ของ..... ☐ น้ำบาดาล ของ..... ☐ อื่นๆ.....

2.8 ปัจจุบันท่านใช้น้ำจากแหล่งใด

- ☐ น้ำฝน ☐ น้ำซื้อบรรจุขวด ☐ น้ำประปา ของ.....
☐ น้ำบ่อต้น ของ..... ☐ น้ำบาดาล ของ..... ☐ อื่นๆ.....

2.9 ปัจจุบันท่านมีวิธีการระบายน้ำทิ้งอย่างไร

- ☐ ปล่อยให้ซึมลงดิน ☐ ระบายลงสู่ทะเล ☐ ระบายลงสู่แหล่งน้ำธรรมชาติ
☐ ระบายลงสู่ ลำราง คู หรือท่อระบายน้ำสาธารณะ ☐ อื่นๆ (โปรดระบุ).....

2.10 ปัจจุบันท่านมีวิธีการกำจัดมูลฝอยอย่างไร

- ☐ เผา ☐ ฝัง
☐ ใช้บริการหน่วยงานราชการมาเก็บขน (โปรดระบุ).....
☐ อื่นๆ ระบุ.....

2.11 ปัจจุบันท่านใช้ไฟฟ้าจากแหล่งใด

- ☐ การไฟฟ้าส่วนภูมิภาค (โปรดระบุ).....
☐ แผงโซลาร์เซลล์ (พลังงานแสงอาทิตย์).....วัดต์
☐ อื่นๆ ระบุ.....

ส่วนที่ 3 ปัญหา/ผลกระทบสิ่งแวดล้อมในชุมชน และระดับความรุนแรงของปัญหาที่ท่านได้รับในปัจจุบัน (ตอบได้มากกว่า 1 ข้อ)

ปัญหา/ผลกระทบสิ่งแวดล้อมที่ท่านได้รับในปัจจุบัน	ไม่มี	ระดับความรุนแรง		
		น้อย	ปานกลาง	มาก
1. ปัญหาการขาดแคลนนํ้าดื่ม-นํ้าใช้				
2. ปัญหาความสะอาดของนํ้าดื่ม-นํ้าใช้				
3. ปัญหากระแสไฟฟ้าตกหรือดับบ่อยครั้ง				
4. ปัญหาการปล่อยนํ้าเสียที่ไม่ได้บำบัดลงแหล่งนํ้าธรรมชาติ				
5. ปัญหาการระบายนํ้าไม่ทัน/ท่อระบายนํ้าอุดตัน				
6. ปัญหานํ้าท่วมจากฝนตกหนัก				
7. ปัญหาการจัดเก็บมูลฝอยไม่ทัน/มูลฝอยตกค้าง/กลิ่นเหม็นรบกวน				
8. ปัญหาเสียงดังรบกวนจากการจราจร				
9. ปัญหาแรงสั่นสะเทือนจากการจราจร				
10. ปัญหาเสียงดังรบกวนจากการก่อสร้าง				
11. ปัญหาแรงสั่นสะเทือนจากการก่อสร้าง				
12. ปัญหาการจราจรคับคั่ง/ติดขัดบนถนนใกล้เคียง				
13. ปัญหาอุบัติเหตุจากการจราจร				
14. ปัญหาด้านอาชญากรรม ความปลอดภัยในชีวิตและทรัพย์สิน				
15. ปัญหาฝุ่นละอองฟุ้งกระจาย				
16. ปัญหาการเกิดอัคคีภัย				
17. ปัญหาจากภัยธรรมชาติ				
18. ปัญหาการถูกบดบังแสงแดดจากอาคารข้างเคียง วันละ.....ชม. ช่วงเวลา.....ถึง.....				
19. ปัญหาการถูกบดบังกระแสลมจากอาคารข้างเคียง				
20. ปัญหาการถูกบดบังคลื่น/สัญญาณโทรคมนาคมจากอาคารข้างเคียง				
21. อื่นๆ ระบุ.....				

ส่วนที่ 4 ข้อมูลผลกระทบสิ่งแวดล้อมที่คาดว่าจะได้รับการดำเนินการในโครงการในระยะก่อสร้าง และระยะดำเนินการ

4.1 ผลกระทบและระดับความรุนแรงของผลกระทบที่ท่านคาดว่าจะได้รับในระยะก่อสร้างโครงการ

ผลกระทบที่ท่านคาดว่าจะได้รับในระยะก่อสร้าง	ไม่มี	ระดับความรุนแรง		
		น้อย	ปานกลาง	มาก
ผลกระทบด้านบวก				
1. การก่อสร้างทำให้การจ้างงานในท้องถิ่นเพิ่มขึ้น				
2. การค้าขายของร้านค้าปลีก และร้านค้าวัสดุก่อสร้างดีขึ้น				
3. การก่อสร้างทำให้ระบบสาธารณูปโภค อุปโภค ดีขึ้น				
ผลกระทบด้านลบ				
1. การก่อสร้างและการขนวัสดุ ทำให้เกิดฝุ่นละอองมากขึ้น				
2. การก่อสร้างและการขนวัสดุ ทำให้เกิดเสียงรบกวนมากขึ้น				
3. การก่อสร้างและการขนวัสดุ ทำให้เกิดความสั่นสะเทือนมากขึ้น				
4. การขนส่งวัสดุก่อสร้าง ทำให้การจราจรติดขัดมากขึ้น				
5. การขนส่งวัสดุก่อสร้าง ทำให้ถนนชำรุดเสียหายมากขึ้น				
6. การขนส่งวัสดุก่อสร้าง ทำให้เกิดอุบัติเหตุมากขึ้น				
7. การก่อสร้างและคนงานก่อสร้าง ทำให้ปัญหาน้ำใช้ไม่เพียงพอ				
8. การก่อสร้างและคนงานก่อสร้าง ทำให้เกิดปัญหาน้ำเสียมากขึ้น				
9. การก่อสร้างทำให้ท่อระบายน้ำอุดตันตันขึ้นและอาจเกิดปัญหาน้ำท่วม				
10. การก่อสร้างและคนงานก่อสร้าง ทำให้เกิดปัญหามลพิษต่อชุมชนมากขึ้น				
11. การก่อสร้างทำให้เกิดปัญหากระแสไฟฟ้าตก หรือดับบ่อยครั้งมากขึ้น				
12. คนงานก่อสร้างทำให้เกิดปัญหาอาชญากรรม ความไม่ปลอดภัยในชีวิตและทรัพย์สินมากขึ้น				
13. การก่อสร้างและคนงานก่อสร้าง ทำให้เกิดผลกระทบต่อความเป็นส่วนตัวมากขึ้น				
14. อื่นๆ ระบุ.....				
15. ไม่มีผลกระทบใดๆ				

4.2 ผลกระทบและระดับความรุนแรงของผลกระทบที่ท่านคาดว่าจะได้รับในระยะเปิดดำเนินการ

ผลกระทบที่ท่านคาดว่าจะได้รับในระยะดำเนินการ	ไม่มี	ระดับความรุนแรง		
		น้อย	ปานกลาง	มาก
ผลกระทบด้านบวก				
1. ทำให้ประชาชนในพื้นที่ใกล้เคียงมีงานทำมากขึ้น				
2. ทำให้การค้าขายของร้านค้าปลีกและธุรกิจบริการต่างๆดีขึ้น				
3. ทำให้ระบบสาธารณูปโภค อุปโภค ดีขึ้น				
ผลกระทบด้านลบ				
1. ทำให้เกิดปัญหาน้ำใช้ไม่เพียงพอ				
2. ทำให้การไหลของน้ำประปามีแรงดันลดลง				
3. ทำให้เกิดปัญหาน้ำเสีย				
4. ทำให้ท่อระบายน้ำอุดตัน/ตันขึ้น และปัญหาน้ำท่วม				
5. ทำให้เกิดปัญหามูลฝอย				
6. ทำให้กระแสไฟฟ้าตกหรือดับบ่อยครั้งมากขึ้น				
7. ทำให้การจราจรติดขัดมากขึ้น				
8. ทำให้เกิดปัญหาอุบัติเหตุมากขึ้น				
9. ทำให้เกิดปัญหาอาชญากรรม ความไม่ปลอดภัยในชีวิตและทรัพย์สินมากขึ้น				
10. ทำให้ผู้อยู่อาศัยบริเวณใกล้เคียง ได้รับผลกระทบต่อความเป็นส่วนตัวมากขึ้น				
11. รบกวนการสื่อสารโทรคมนาคม				
12. อื่นๆ ระบุ				
13. ไม่มีผลกระทบใดๆ				

ส่วนที่ 5 การบันทึกสังเกตจากอาคารของโครงการ

5.1 ในช่วงเปิดดำเนินการโครงการ ท่านคาดว่าจะได้รับผลกระทบจากการบันทึกสังเกตที่เกิดจากอาคารของโครงการหรือไม่

☐ ไม่มีผลกระทบ

☐ มีผลกระทบ

☐ เวลา 7.00 น. – 9.00 น.

☐ เวลา 9.00 น. – 11.00 น.

☐ เวลา 11.00 น. - 13.00 น.

☐ เวลา 13.00 น. – 15.00 น.

☐ เวลา 15.00 น. – 17.00 น.

ส่วนที่ 6 การรับทราบข้อมูลและความคิดเห็นของประชาชนที่มีต่อโครงการ

6.1 ท่านทราบข้อมูลเกี่ยวกับโครงการจากแหล่งใด

☐ ทราบจากเจ้าของโครงการ

☐ ทราบจากการโฆษณาประชาสัมพันธ์

☐ ทราบจากเพื่อนบ้าน

☐ สัญจรผ่านหน้าพื้นที่โครงการ

☐ ไม่ทราบ

☐ อื่นๆ.....

ส่วนที่ 7 ช่องทางการเผยแพร่ร่างรายงานฯ และมาตรการป้องกันและแก้ไขผลกระทบสิ่งแวดล้อมและมาตรการติดตาม

ตรวจสอบผลกระทบ

7.1 ท่านต้องการทราบข้อมูลร่างรายงานฯ โครงการจากแหล่งใด

- ☐ แผ่นพับแสดง QR code สำหรับโหลดร่างรายงานฯ
- ☐ ป้ายไว้นิลแสดง QR code สำหรับโหลดร่างรายงานฯ บริเวณหน้าพื้นที่โครงการ
- ☐ จัดวางร่างเล่มรายงานฯ ณ สำนักงานเทศบาลตำบลคึกคัก และที่ทำการผู้ใหญ่บ้าน

7.2 ระยะเวลาที่ท่านต้องการให้เจ้าหน้าที่เข้ามาสอบถามความคิดเห็นต่อการจัดทำร่างรายงานฯ

- ☐ 1-3 วัน
- ☐ 4-6 วัน
- ☐ 7-10 วัน

ส่วนที่ 8 ข้อเสนอแนะอื่นๆ เพิ่มเติมที่มีต่อโครงการ

.....

.....

.....

.....

.....

ขอขอบพระคุณเป็นอย่างสูงในการตอบแบบสอบถาม

ติดต่อสอบถามข้อมูลเพิ่มเติม

กรุณาติดต่อ : บริษัท อันดามัน เอ็นไวรอนเมนทอล อินเตอร์ เนชั่นแนล จำกัด

เบอร์โทร : 086-399-1042

E-mail : andamaninter@gmail.com

ติดต่อผ่าน : Application Line ของบริษัทที่ปรึกษา

หมายเหตุ : บริษัท เขาหลัก แลนด์ โอนเนอร์ จำกัด มอบหมายให้

บริษัท อันดามัน เอ็นไวรอนเมนทอล อินเตอร์เนชั่นแนล จำกัด เป็นผู้ดำเนินการสำรวจ

Scan QR Code



แบบสอบถามความคิดเห็น (สถานประกอบการ)

โครงการโรงแรม แมริออท เขาหลัก บีช คลับ (Marriott's Khao Lak Beach Club)

ตั้งอยู่ที่ หมู่ที่ 3 ตำบลคึกคัก อำเภอตะกั่วป่า จังหวัดพังงา

คำชี้แจง : โครงการโรงแรม แมริออท เขาหลัก บีช คลับ (Marriott's Khao Lak Beach Club) จำนวน 60 ห้องพัก ภายในโครงการประกอบด้วยอาคาร จำนวน 16 อาคาร ได้แก่ อาคารห้องพัก 5 ชั้น จำนวน 4 อาคาร ได้แก่ อาคารวิลล่า 01 ถึงวิลล่า 04 อาคารพูลบาร์ชั้นเดียว อาคารห้องเครื่องและสำนักงาน 2 ชั้น อาคารห้องเครื่องสรวายน้ำชั้นเดียว อาคารห้องปั๊ม ชั้นเดียว จำนวน 3 อาคาร อาคารโถงต้อนรับชั้นเดียว อาคารพักผ่อนหย่อนร่มชั้นเดียว และอาคารศาลาชั้นเดียว จำนวน 4 อาคาร ปัจจุบันโครงการยังไม่ได้ดำเนินการก่อสร้างแต่อย่างใด

ทั้งนี้ เนื่องจากโครงการมีพื้นที่ใช้สอยอาคารรวมทั้งหมด 10,042.54 ตารางเมตร (เกิน 4,000 ตารางเมตร) ซึ่งในการขออนุญาตก่อสร้างอาคารจะต้องจัดทำรายงานการประเมินผลกระทบสิ่งแวดล้อม (EIA) ตามประกาศกระทรวงทรัพยากรธรรมชาติและสิ่งแวดล้อม เรื่อง กำหนดเขตพื้นที่และมาตรการคุ้มครองสิ่งแวดล้อม ในท้องที่อำเภอคุระบุรี อำเภอตะกั่วป่า อำเภอยายะห์ อำเภอยะหริ่ง อำเภอเมืองพังงา อำเภอตะกั่วทุ่ง และอำเภอเกาะยาว จังหวัดพังงา พ.ศ. 2559 เพื่อเสนอต่อคณะกรรมการผู้ชำนาญการฯ พิจารณา และในการจัดทำรายงานฯ ข้างต้น จะต้องมีการสอบถามข้อมูลพื้นฐานทางด้านเศรษฐกิจ สังคมและสิ่งแวดล้อมของสถานประกอบการที่อยู่ใกล้เคียงพื้นที่โครงการตลอดจน ข้อห่วงกังวลต่อผลกระทบสิ่งแวดล้อมที่คาดว่าจะได้รับจากการดำเนินโครงการ เพื่อใช้เป็นข้อมูลในการกำหนดมาตรการป้องกัน แก้ไข และลดผลกระทบสิ่งแวดล้อมที่อาจเกิดขึ้น ดังนั้น จึงใคร่ขอความกรุณาให้ท่านตอบคำถามตามความเป็นจริง และขอขอบพระคุณเป็นอย่างยิ่งที่ท่านได้กรุณาเสียสละเวลาตอบแบบสอบถาม

คำชี้แจง โปรดทำเครื่องหมาย ✓ ในข้อที่ตรงกับความจริง และความคิดเห็นของท่านมากที่สุด

☐ ได้รับมอบหมายจากเจ้าของสถานประกอบการ

ชื่อ-สกุลของผู้ให้สัมภาษณ์.....อายุ.....

ตำแหน่ง.....วุฒิการศึกษา.....

ชื่อสถานที่.....เลขที่.....ซอย.....

ถนน.....ตำบล.....คึกคัก.....อำเภอ.....ตะกั่วป่า.....จังหวัด.....พังงา.....โทร.....

ส่วนที่ 1 ข้อมูลหน่วยงาน

1. กรณีเป็นโรงแรม/อาคารอยู่อาศัยรวม/อาคารชุด

1.1.1 จำนวนเจ้าหน้าที่/พนักงาน.....คน

1.1.2 จำนวนผู้ดูแลรักษาความสะอาด/รปภ.....คน

1.1.3 จำนวนห้องพัก.....ห้อง

1.1.4 จำนวนที่จอดรถยนต์.....คัน

1.1.5 จำนวนที่จอดรถมอเตอร์ไซด์.....คัน

2. กรณีเป็นหน่วยงานอื่นๆ โปรดระบุ.....

1.2.1 จำนวนเจ้าหน้าที่/พนักงาน.....คน

1.2.2 จำนวนผู้ดูแลรักษาความสะอาด/รปภ.....คน

1.2.3 จำนวนที่จอดรถยนต์.....คัน

1.2.4 จำนวนที่จอดรถมอเตอร์ไซด์.....คัน

ส่วนที่ 2 ข้อมูลด้านสาธารณูปโภคและสิ่งแวดล้อม

2.1 ปัจจุบันสถานประกอบการ/หน่วยงานของท่านได้นำน้ำจากแหล่งใด

- ☐ น้ำฝน ☐ น้ำซื้อบรรจุขวด ☐ น้ำประปา ของ.....
☐ น้ำบ่อต้น ของ..... ☐ น้ำบาดาล ของ..... ☐ อื่นๆ.....

2.2 ปัจจุบันสถานประกอบการ/หน่วยงานของท่านใช้น้ำจากแหล่งใด

- ☐ น้ำฝน ☐ น้ำซื้อบรรจุขวด ☐ น้ำประปา ของ.....
☐ น้ำบ่อต้น ของ..... ☐ น้ำบาดาล ของ..... ☐ อื่นๆ.....

2.3 ปัจจุบันสถานประกอบการ/หน่วยงานของท่านมีวิธีการระบายน้ำทิ้งอย่างไร

- ☐ ปล่อยให้ซึมลงดิน ☐ ระบายลงสู่ทะเล ☐ ระบายลงสู่แหล่งน้ำธรรมชาติ
☐ ระบายลงสู่ ลำราง คู หรือท่อระบายน้ำสาธารณะ ☐ อื่นๆ (โปรดระบุ).....

2.4 ปัจจุบันสถานประกอบการ/หน่วยงานของท่านมีวิธีการกำจัดมูลฝอยอย่างไร

- ☐ เเผา ☐ ฝัง ☐ ใช้บริการหน่วยงานราชการมาเก็บขน (โปรดระบุ).....
☐ อื่นๆ ระบุ.....

2.5 ปัจจุบันสถานประกอบการ/หน่วยงานของท่านใช้ไฟฟ้าจากแหล่งใด

- ☐ การไฟฟ้าส่วนภูมิภาค (โปรดระบุ).....
☐ แผงโซลาร์เซลล์ (พลังงานแสงอาทิตย์).....วัตต์
☐ อื่นๆ ระบุ.....

ส่วนที่ 3 ปัญหา/ผลกระทบสิ่งแวดล้อม และระดับความรุนแรงของปัญหาที่สถานประกอบการ/หน่วยงานของท่านได้รับ
ในปัจจุบัน (ตอบได้มากกว่า 1 ข้อ)

ปัญหา/ผลกระทบสิ่งแวดล้อมที่สถานประกอบการ/หน่วยงานของท่านได้รับ ในปัจจุบัน	ไม่มี	ระดับความรุนแรง		
		น้อย	ปานกลาง	มาก
1. ปัญหาการขาดแคลนน้ำดื่ม-น้ำใช้				
2. ปัญหาความสะอาดของน้ำดื่ม-น้ำใช้				
3. ปัญหากระแสไฟฟ้าตกหรือดับบ่อยครั้ง				
4. ปัญหาการปล่อยน้ำเสียที่ไม่ได้บำบัดลงแหล่งน้ำธรรมชาติ				
5. ปัญหาการระบายน้ำไม่ทัน/ท่อระบายน้ำอุดตัน				
6. ปัญหาน้ำท่วมจากฝนตกหนัก				
7. ปัญหาการจัดเก็บมูลฝอยไม่ทัน/มูลฝอยตกค้าง/กลิ่นเหม็นรบกวน				
8. ปัญหาเสียงดังรบกวนจากการจราจร				
9. ปัญหาแรงสั่นสะเทือนจากการจราจร				
10. ปัญหาเสียงดังรบกวนจากการก่อสร้าง				
11. ปัญหาแรงสั่นสะเทือนจากการก่อสร้าง				
12. ปัญหาการจราจรคับคั่ง/ติดขัดบนถนนใกล้เคียง				
13. ปัญหาอุบัติเหตุจากการจราจร				
14. ปัญหาด้านอาชญากรรม ความปลอดภัยในชีวิตและทรัพย์สิน				
15. ปัญหาฝุ่นละอองฟุ้งกระจาย				
16. ปัญหาการเกิดอัคคีภัย				
17. ปัญหาจากภัยธรรมชาติ				
18. ปัญหาการถูกบดบังแสงแดดจากอาคารข้างเคียง วันละ.....ชม. ช่วงเวลา.....ถึง.....				
19. ปัญหาการถูกบดบังกระแสลมจากอาคารข้างเคียง				
20. ปัญหาการถูกบดบังคลื่น/สัญญาณโทรคมนาคมจากอาคารข้างเคียง				
21. อื่นๆ ระบุ.....				

ส่วนที่ 4 ข้อมูลผลกระทบสิ่งแวดล้อมที่คาดว่าจะได้รับจากการดำเนินโครงการในระยะก่อสร้าง และระยะดำเนินการ

4.1 ผลกระทบและระดับความรุนแรงของผลกระทบที่สถานประกอบการ/หน่วยงานของท่านคาดว่าจะได้รับในระยะก่อสร้างโครงการ

ผลกระทบที่ท่านคาดว่าจะได้รับในระยะก่อสร้าง	ไม่มี	ระดับความรุนแรง		
		น้อย	ปานกลาง	มาก
ผลกระทบด้านบวก				
1. การก่อสร้างทำให้การจ้างงานในท้องถิ่นเพิ่มขึ้น				
2. การค้าขายของร้านค้าปลีก และร้านค้าวัสดุก่อสร้างดีขึ้น				
3. การก่อสร้างทำให้ระบบสาธารณูปโภค อุปโภค ดีขึ้น				
ผลกระทบด้านลบ				
1. การก่อสร้างและการขนวัสดุ ทำให้เกิดฝุ่นละอองมากขึ้น				
2. การก่อสร้างและการขนวัสดุ ทำให้เกิดเสียงรบกวนมากขึ้น				
3. การก่อสร้างและการขนวัสดุ ทำให้เกิดความสั่นสะเทือนมากขึ้น				
4. การขนส่งวัสดุก่อสร้าง ทำให้การจราจรติดขัดมากขึ้น				
5. การขนส่งวัสดุก่อสร้าง ทำให้ถนนชำรุดเสียหายมากขึ้น				
6. การขนส่งวัสดุก่อสร้าง ทำให้เกิดอุบัติเหตุมากขึ้น				
7. การก่อสร้างและคนงานก่อสร้าง ทำให้ปัญหาน้ำใช้ไม่เพียงพอ				
8. การก่อสร้างและคนงานก่อสร้าง ทำให้เกิดปัญหาน้ำเสียมากขึ้น				
9. การก่อสร้างทำให้ท่อระบายน้ำอุดตันตันขึ้นและอาจเกิดปัญหาน้ำท่วม				
10. การก่อสร้างและคนงานก่อสร้าง ทำให้เกิดปัญหามลพิษต่อชุมชนมากขึ้น				
11. การก่อสร้างทำให้เกิดปัญหากระแสไฟฟ้าตก หรือดับบ่อยครั้งมากขึ้น				
12. คนงานก่อสร้างทำให้เกิดปัญหาอาชญากรรม ความไม่ปลอดภัยในชีวิตและทรัพย์สินมากขึ้น				
13. การก่อสร้างและคนงานก่อสร้าง ทำให้เกิดผลกระทบต่อความเป็นส่วนตัวมากขึ้น				
14. อื่นๆ ระบุ.....				
15. ไม่มีผลกระทบใดๆ				

4.2 ผลกระทบและระดับความรุนแรงของผลกระทบที่สถานประกอบการ/หน่วยงานของท่านคาดว่าจะได้รับในระยะ
เปิดดำเนินโครงการ

ผลกระทบที่ท่านคาดว่าจะได้รับในระยะดำเนินการ	ไม่มี	ระดับความรุนแรง		
		น้อย	ปานกลาง	มาก
ผลกระทบด้านบวก				
1. ทำให้ประชาชนในพื้นที่ใกล้เคียงมีงานทำมากขึ้น				
2. ทำให้การค้าขายของร้านค้าปลีกและธุรกิจบริการต่างๆดีขึ้น				
3. ทำให้ระบบสาธารณูปโภค อุปโภค ดีขึ้น				
ผลกระทบด้านลบ				
1. ทำให้เกิดปัญหาน้ำใช้ไม่เพียงพอ				
2. ทำให้การไหลของน้ำประปามีแรงดันลดลง				
3. ทำให้เกิดปัญหาน้ำเสีย				
4. ทำให้ท่อระบายน้ำอุดตัน/ตันขึ้น และปัญหาน้ำท่วม				
5. ทำให้เกิดปัญหามลพิษ				
6. ทำให้กระแสไฟฟ้าตกหรือดับบ่อยครั้งมากขึ้น				
7. ทำให้การจราจรติดขัดมากขึ้น				
8. ทำให้เกิดปัญหาอุบัติเหตุมากขึ้น				
9. ทำให้เกิดปัญหาอาชญากรรม ความไม่ปลอดภัยในชีวิตและทรัพย์สินมากขึ้น				
10. ทำให้ผู้อยู่อาศัยบริเวณใกล้เคียง ได้รับผลกระทบต่อความเป็นส่วนตัวมากขึ้น				
11. รบกวนการสื่อสารโทรคมนาคม				
12. อื่นๆ ระบุ				
13. ไม่มีผลกระทบใดๆ				

ส่วนที่ 5 การบันทึกสังเกตจากอาคารของโครงการ

5.1 ในช่วงเปิดดำเนินโครงการ สถานประกอบการ/หน่วยงานของท่านคาดว่าจะได้รับผลกระทบจากการบันทึกสังเกตที่เกิดจาก
อาคารของโครงการหรือไม่

☐ ไม่มีผลกระทบ

☐ มีผลกระทบ

☐ เวลา 7.00 น. – 9.00 น.

☐ เวลา 9.00 น. – 11.00 น.

☐ เวลา 11.00 น. - 13.00 น.

☐ เวลา 13.00 น. – 15.00 น.

☐ เวลา 15.00 น. – 17.00 น.

ส่วนที่ 6 การรับทราบข้อมูลและความคิดเห็นของประชาชนที่มีต่อโครงการ

6.1 ท่านทราบข้อมูลเกี่ยวกับโครงการจากแหล่งใด

☐ ทราบจากเจ้าของโครงการ

☐ ทราบจากการโฆษณาประชาสัมพันธ์

☐ ทราบจากเพื่อนบ้าน

☐ สัญจรผ่านหน้าพื้นที่โครงการ

☐ ไม่ทราบ

☐ อื่นๆ.....

ส่วนที่ 7 ช่องทางการเผยแพร่ร่างรายงานฯ และมาตรการป้องกันและแก้ไขผลกระทบสิ่งแวดล้อมและมาตรการติดตามตรวจสอบผลกระทบ

7.1 ท่านต้องการทราบข้อมูลร่างรายงานฯ โครงการจากแหล่งใด

- ☐ แผ่นพับแสดง QR code สำหรับโหลร่างรายงานฯ
- ☐ ป้ายไว้นิลแสดง QR code สำหรับโหลร่างรายงานฯ บริเวณหน้าพื้นที่โครงการ
- ☐ จัดวางร่างเล่มรายงานฯ ณ สำนักงานเทศบาลตำบลคึกคัก และที่ทำการผู้ใหญ่บ้าน

7.2 ระยะเวลาที่ท่านต้องการให้เจ้าหน้าที่เข้ามาสอบถามความคิดเห็นต่อการจัดทำร่างรายงานฯ

- ☐ 1-3 วัน
- ☐ 4-6 วัน
- ☐ 7-10 วัน

ส่วนที่ 8 ข้อเสนอแนะอื่นๆ เพิ่มเติมที่มีต่อโครงการ

.....



.....

.....

.....

.....

ขอขอบพระคุณเป็นอย่างสูงในการตอบแบบสอบถาม

 ติดต่อสอบถามข้อมูลเพิ่มเติม 

กรุณาติดต่อ : บริษัท อันดามัน เอ็นไวรอนเมนทอล อินเตอร์ เนชั่นแนล จำกัด

เบอร์โทร : 086-399-1042

E-mail : andamaninter@gmail.com

ติดต่อผ่าน : Application Line ของบริษัทที่ปรึกษา

หมายเหตุ : บริษัท เขาหลัก แลนด์ โอนเนอร์ จำกัด มอบหมายให้

บริษัท อันดามัน เอ็นไวรอนเมนทอล อินเตอร์เนชั่นแนล จำกัด เป็นผู้ดำเนินการสำรวจ

Scan QR Code



แบบสอบถามความคิดเห็น (พื้นที่อ่อนไหวทางด้านสิ่งแวดล้อม)
โครงการโรงแรม แมริออท เขาหลัก บีช คลับ (Marriott's Khao Lak Beach Club)
ตั้งอยู่ที่ หมู่ที่ 3 ตำบลคึกคัก อำเภอตะกั่วป่า จังหวัดพังงา

คำชี้แจง : โครงการโรงแรม แมริออท เขาหลัก บีช คลับ (Marriott's Khao Lak Beach Club) จำนวน 60 ห้องพัก ภายในโครงการประกอบด้วยอาคาร จำนวน 16 อาคาร ได้แก่ อาคารห้องพัก 5 ชั้น จำนวน 4 อาคาร ได้แก่ อาคารวิลล่า 01 ถึงวิลล่า 04 อาคารพูลบาร์ชั้นเดียว อาคารห้องเครื่องและสำนักงาน 2 ชั้น อาคารห้องเครื่องสรวายน้ำชั้นเดียว อาคารห้องปั๊มชั้นเดียว จำนวน 3 อาคาร อาคารโถงต้อนรับชั้นเดียว อาคารพักผ่อนหย่อนร่มชั้นเดียว และอาคารศาลาชั้นเดียว จำนวน 4 อาคาร ปัจจุบันโครงการยังไม่ได้ดำเนินการก่อสร้างแต่อย่างใด

ทั้งนี้ เนื่องจากโครงการมีพื้นที่ใช้สอยอาคารรวมทั้งหมด 10,042.54 ตารางเมตร (เกิน 4,000 ตารางเมตร) ซึ่งในการขออนุญาตก่อสร้างอาคารจะต้องจัดทำรายงานการประเมินผลกระทบสิ่งแวดล้อม (EIA) ตามประกาศกระทรวงทรัพยากรธรรมชาติและสิ่งแวดล้อม เรื่อง กำหนดเขตพื้นที่และมาตรการคุ้มครองสิ่งแวดล้อม ในท้องที่อำเภอคุระบุรี อำเภอตะกั่วป่า อำเภอยะหริ่ง อำเภอทับปุด อำเภอเมืองพังงา อำเภอตะกั่วทุ่ง และอำเภอเกาะยาว จังหวัดพังงา พ.ศ. 2559 เพื่อเสนอต่อคณะกรรมการผู้ชำนาญการฯ พิจารณา และในการจัดทำรายงานฯ ข้างต้น จะต้องมีการสอบถามข้อมูลพื้นฐานทางด้านเศรษฐกิจ สังคมและสิ่งแวดล้อมพื้นที่อ่อนไหวทางด้านสิ่งแวดล้อมที่อยู่ใกล้เคียงพื้นที่โครงการตลอดจน ข้อห่วงกังวลต่อผลกระทบสิ่งแวดล้อมที่คาดว่าจะได้รับการดำเนินการโครงการ เพื่อใช้เป็นข้อมูลในการกำหนดมาตรการป้องกัน แก้ไข และลดผลกระทบสิ่งแวดล้อมที่อาจเกิดขึ้น ดังนั้น จึงใคร่ขอความกรุณาให้ท่านตอบคำถามตามความเป็นจริง และขอขอบพระคุณเป็นอย่างยิ่งที่ท่านได้กรุณาเสียสละเวลาตอบแบบสอบถาม

คำชี้แจง โปรดทำเครื่องหมาย ✓ ในข้อที่ตรงกับความจริง และความคิดเห็นของท่านมากที่สุด

ชื่อ-สกุลของผู้ให้สัมภาษณ์.....ตำแหน่ง.....

ชื่อสถานที่.....เลขที่.....ซอย.....ถนน.....

ตำบล.....คึกคัก.....อำเภอ.....ตะกั่วป่า.....จังหวัด.....พังงา.....โทร

ส่วนที่ 1 ข้อมูลหน่วยงาน

1.1 กรณีสถานศึกษา

- 1.1.1 เปิดสอนในระดับ.....
- 1.1.2 จำนวนครู.....คน
- 1.1.3 จำนวนเจ้าหน้าที่.....คน
- 1.1.4 จำนวนนักเรียน/นักศึกษา.....คน
- 1.1.5 จำนวนนักการภารโรง.....คน

1.2 กรณีศาสนสถาน

วัด

- 1.2.1 จำนวนพระสงฆ์.....รูป
- 1.2.2 จำนวนสามเณร.....รูป
- 1.2.3 จำนวนแม่ชี.....คน
- 1.2.4 จำนวนเด็กวัด.....คน

มัสยิด

1.2.5 ผู้นำทางศาสนา.....คน

1.2.6 จำนวนผู้ดูแลรักษาความสะอาดมัสยิด.....คน

คริสตจักร

1.2.7 จำนวนศิษยาภิบาล.....คน

1.2.8 จำนวนผู้นำนมัสการ.....คน

1.2.9 จำนวนอาจารย์.....คน

1.2.10 จำนวนพี่เลี้ยง.....คน

ศาลเจ้า

1.2.11 จำนวนคณะกรรมการ.....คน

1.2.12 จำนวนผู้ดูแลศาลเจ้า.....คน

1.2.13 จำนวนผู้ดูแลรักษาความสะอาดศาลเจ้า.....คน

1.3 กรณีสถานพยาบาล/โรงพยาบาลส่งเสริมสุขภาพ/โรงพยาบาล

1.3.1 จำนวนแพทย์.....คน

1.3.2 จำนวนพยาบาล.....คน

1.3.3 จำนวนเจ้าหน้าที่.....คน

ส่วนที่ 2 ข้อมูลด้านสาธารณูปโภคและสิ่งแวดล้อม

2.1 ปัจจุบันหน่วยงานของท่านตึมน้ำจากแหล่งใด

- ☐ น้ำฝน ☐ น้ำซื้อบรรจุขวด ☐ น้ำประปา ของ.....
- ☐ น้ำบ่อตื้น ของ..... ☐ น้ำบาดาล ของ..... ☐ อื่นๆ.....

2.2 ปัจจุบันหน่วยงานของท่านใช้น้ำจากแหล่งใด

- ☐ น้ำฝน ☐ น้ำซื้อบรรจุขวด ☐ น้ำประปา ของ.....
- ☐ น้ำบ่อตื้น ของ..... ☐ น้ำบาดาล ของ..... ☐ อื่นๆ.....

2.3 ปัจจุบันหน่วยงานของท่านมีวิธีการระบายน้ำทิ้งอย่างไร

- ☐ ปลปล่อยให้ซึมลงดิน ☐ ระบายลงสู่ทะเล ☐ ระบายลงสู่แหล่งน้ำธรรมชาติ
- ☐ ระบายลงสู่ ลำราง คู หรือท่อระบายน้ำสาธารณะ ☐ อื่นๆ (โปรดระบุ).....

2.4 ปัจจุบันหน่วยงานของท่านมีวิธีการกำจัดมูลฝอยอย่างไร

- ☐ เผา ☐ ผึ่ง
- ☐ ใช้บริการหน่วยงานราชการมาเก็บขน (โปรดระบุ).....
- ☐ อื่นๆ ระบุ.....

2.5 ปัจจุบันหน่วยงานของท่านใช้ไฟฟ้าจากแหล่งใด

- ☐ การไฟฟ้าส่วนภูมิภาค (โปรดระบุ).....
- ☐ แผงโซลาร์เซลล์ (พลังงานแสงอาทิตย์).....วัตต์
- ☐ อื่นๆ ระบุ.....

ส่วนที่ 3 ปัญหา/ผลกระทบสิ่งแวดล้อมในชุมชนและระดับความรุนแรงของปัญหาที่หน่วยงานของท่านได้รับในปัจจุบัน
(ตอบได้มากกว่า 1 ข้อ)

ปัญหา/ผลกระทบสิ่งแวดล้อมที่หน่วยงานของท่านได้รับในปัจจุบัน	ไม่มี	ระดับความรุนแรง		
		น้อย	ปานกลาง	มาก
1. ปัญหาการขาดแคลนน้ำดื่ม-น้ำใช้				
2. ปัญหาความสะอาดของน้ำดื่ม-น้ำใช้				
3. ปัญหากระแสไฟฟ้าตกหรือดับบ่อยครั้ง				
4. ปัญหาการปล่อยน้ำเสียที่ไม่ได้บำบัดลงแหล่งน้ำธรรมชาติ				
5. ปัญหาการระบายน้ำไม่ทัน/ท่อระบายน้ำอุดตัน				
6. ปัญหาน้ำท่วมจากฝนตกหนัก				
7. ปัญหาการจัดเก็บมูลฝอยไม่ทัน/มูลฝอยตกค้าง/กลิ่นเหม็นรบกวน				
8. ปัญหาเสียงดังรบกวนจากการจราจร				
9. ปัญหาแรงสั่นสะเทือนจากการจราจร				
10. ปัญหาเสียงดังรบกวนจากการก่อสร้าง				
11. ปัญหาแรงสั่นสะเทือนจากการก่อสร้าง				
12. ปัญหาการจราจรคับคั่ง/ติดขัดบนถนนใกล้เคียง				
13. ปัญหาที่จอดรถไม่เพียงพอ				
14. ปัญหาด้านอาชญากรรม ความปลอดภัยในชีวิตและทรัพย์สิน				
15. ปัญหาฝุ่นละอองฟุ้งกระจาย				
16. ปัญหาการเกิดอัคคีภัย				
17. ปัญหาจากภัยธรรมชาติ				
18. ปัญหาการถูกบดบังแสงแดดจากอาคารข้างเคียง วันละ.....ชม. ช่วงเวลา.....ถึง.....				
19. ปัญหาการถูกบดบังกระแสลมจากอาคารข้างเคียง				
20. ปัญหาการถูกบดบังคลื่น/สัญญาณโทรคมนาคมจากอาคารข้างเคียง				
21. อื่นๆ ระบุ.....				

ส่วนที่ 4 ข้อมูลผลกระทบสิ่งแวดล้อมที่คาดว่าจะได้รับจากการดำเนินโครงการในระยะก่อสร้าง และระยะดำเนินการ

4.1 ผลกระทบและระดับความรุนแรงของผลกระทบที่ท่านคาดว่าจะได้รับในระยะก่อสร้างโครงการ

ผลกระทบที่ท่านคาดว่าจะได้รับในระยะก่อสร้าง	ไม่มี	ระดับความรุนแรง		
		น้อย	ปานกลาง	มาก
ผลกระทบด้านบวก				
1. การก่อสร้างทำให้การจ้างงานในท้องถิ่นเพิ่มขึ้น				
2. การค้าขายของร้านค้าปลีก และร้านค้าวัสดุก่อสร้างดีขึ้น				
3. การก่อสร้างทำให้ระบบสาธารณูปโภค อุปโภค ดีขึ้น				
ผลกระทบด้านลบ				
1. การก่อสร้างและการขนวัสดุ ทำให้เกิดฝุ่นละอองมากขึ้น				
2. การก่อสร้างและการขนวัสดุ ทำให้เกิดเสียงรบกวนมากขึ้น				
3. การก่อสร้างและการขนวัสดุ ทำให้เกิดความสั่นสะเทือนมากขึ้น				
4. การขนส่งวัสดุก่อสร้าง ทำให้การจราจรติดขัดมากขึ้น				
5. การขนส่งวัสดุก่อสร้าง ทำให้ถนนชำรุดเสียหายมากขึ้น				
6. การขนส่งวัสดุก่อสร้าง ทำให้เกิดอุบัติเหตุมากขึ้น				
7. การก่อสร้างและคนงานก่อสร้าง ทำให้ปัญหาน้ำใช้ไม่เพียงพอ				
8. การก่อสร้างและคนงานก่อสร้าง ทำให้เกิดปัญหาน้ำเสียมากขึ้น				
9. การก่อสร้างทำให้ท่อระบายน้ำอุดตันดินขึ้นและอาจเกิดปัญหาน้ำท่วม				
10. การก่อสร้างและคนงานก่อสร้าง ทำให้เกิดปัญหามูลฝอยต่อชุมชนมากขึ้น				
11. การก่อสร้างทำให้เกิดปัญหากระแสไฟฟ้าตก หรือดับบ่อยครั้งมากขึ้น				
12. คนงานก่อสร้างทำให้เกิดปัญหาอาชญากรรม ความไม่ปลอดภัยในชีวิตและทรัพย์สินมากขึ้น				
13. การก่อสร้างและคนงานก่อสร้าง ทำให้เกิดผลกระทบต่อความเป็นส่วนตัวมากขึ้น				
14. อื่นๆ ระบุ.....				
15. ไม่มีผลกระทบใดๆ				

4.2 ผลกระทบและระดับความรุนแรงของผลกระทบที่หน่วยงานของท่านได้รับในระยะเปิดดำเนินการ

ผลกระทบที่หน่วยงานของท่านได้รับในระยะดำเนินการ	ไม่มี	ระดับความรุนแรง		
		น้อย	ปานกลาง	มาก
ผลกระทบด้านบวก				
1. ทำให้ประชาชนในพื้นที่ใกล้เคียงมีงานทำมากขึ้น				
2. ทำให้การค้าขายของร้านค้าปลีกและธุรกิจบริการต่างๆดีขึ้น				
3. ทำให้ระบบสาธารณสุข ปลอดภัย ดีขึ้น				
ผลกระทบด้านลบ				
1. ทำให้เกิดปัญหาน้ำใช้ไม่เพียงพอ				
2. ทำให้การไหลของน้ำประปามีแรงดันลดลง				
3. ทำให้เกิดปัญหาน้ำเสีย				
4. ทำให้ท่อระบายน้ำอุดตัน/ตันขึ้น และปัญหาน้ำท่วม				
5. ทำให้เกิดปัญหามูลฝอย				
6. ทำให้กระแสไฟฟ้าตกหรือดับบ่อยครั้งมากขึ้น				
7. ทำให้การจราจรติดขัดมากขึ้น				
8. ทำให้เกิดปัญหาอุบัติเหตุมากขึ้น				
9. ทำให้เกิดปัญหาอาชญากรรม ความไม่ปลอดภัยในชีวิตและทรัพย์สินมากขึ้น				
10. ทำให้ผู้อยู่อาศัยบริเวณใกล้เคียง ได้รับผลกระทบต่อความเป็นส่วนตัวมากขึ้น				
11. รบกวนการสื่อสารโทรคมนาคม				
12. อื่นๆ ระบุ				
13. ไม่มีผลกระทบใดๆ				

ส่วนที่ 5 การบันทึกสังเกตจากอาคารของโครงการ

5.1 ในช่วงเปิดดำเนินการ หน่วยงานของท่านคาดว่าจะได้รับผลกระทบจากการบันทึกสังเกตที่เกิดจากอาคารของโครงการหรือไม่

☐ ไม่มีผลกระทบ

☐ มีผลกระทบ

☐ เวลา 7.00 น. – 9.00 น.

☐ เวลา 9.00 น. – 11.00 น.

☐ เวลา 11.00 น. – 13.00 น.

☐ เวลา 13.00 น. – 15.00 น.

☐ เวลา 15.00 น. – 17.00 น.

ส่วนที่ 6 การรับทราบข้อมูลและความคิดเห็นของประชาชนที่มีต่อโครงการ

6.1 ท่านทราบข้อมูลเกี่ยวกับโครงการจากแหล่งใด

☐ ทราบจากเจ้าของโครงการ

☐ ทราบจากการโฆษณาประชาสัมพันธ์

☐ ทราบจากเพื่อนบ้าน

☐ สัญจรผ่านหน้าพื้นที่โครงการ

☐ ไม่ทราบ

☐ อื่นๆ.....

ส่วนที่ 7 ช่องทางการเผยแพร่ร่างรายงานฯ และมาตรการป้องกันและแก้ไขผลกระทบสิ่งแวดล้อมและมาตรการติดตาม

ตรวจสอบผลกระทบ

7.1 ท่านต้องการทราบข้อมูลร่างรายงานฯ โครงการจากแหล่งใด

- ☐ แผ่นพับแสดง QR code สำหรับโหลดร่างรายงานฯ
- ☐ บ้ายไวนิลแสดง QR code สำหรับโหลดร่างรายงานฯ บริเวณหน้าพื้นที่โครงการ
- ☐ จัดวางร่างเล่มรายงานฯ ณ สำนักงานเทศบาลตำบลคีรีรักษ์ และที่ทำการผู้ใหญ่บ้าน

7.2 ระยะเวลาที่ท่านต้องการให้เจ้าหน้าที่เข้ามาสอบถามความคิดเห็นต่อการจัดทำร่างรายงานฯ

- ☐ 1-3 วัน
- ☐ 4-6 วัน
- ☐ 7-10 วัน

ส่วนที่ 8 ข้อเสนอแนะอื่นๆ เพิ่มเติมที่มีต่อโครงการ

.....

.....

.....

.....

.....

ขอขอบพระคุณเป็นอย่างสูงในการตอบแบบสอบถาม

☎ ติดต่อสอบถามข้อมูลเพิ่มเติม ☎

กรุณาติดต่อ : บริษัท อ้นดามัน เอ็นไวรอนเมนทอล อินเตอร์ เนชั่นแนล จำกัด

เบอร์โทร : 086-399-1042

E-mail : andamaninter@gmail.com

ติดต่อผ่าน : Application Line ของบริษัทที่ปรึกษา

หมายเหตุ : บริษัท เขาหลัก แลนด์ โอนเนอร์ จำกัด มอบหมายให้

บริษัท อ้นดามัน เอ็นไวรอนเมนทอล อินเตอร์เนชั่นแนล จำกัด เป็นผู้ดำเนินการสำรวจ

Scan QR Code



แบบสอบถามความคิดเห็น (ผู้นำชุมชน)

โครงการโรงแรม แมริออท เขาหลัก บีช คลับ (Marriott's Khao Lak Beach Club)

ตั้งอยู่ที่ หมู่ที่ 3 ตำบลคึกคัก อำเภอตะกั่วป่า จังหวัดพังงา

คำชี้แจง : โครงการโรงแรม แมริออท เขาหลัก บีช คลับ (Marriott's Khao Lak Beach Club) จำนวน 60 ห้องพัก ภายในโครงการประกอบด้วยอาคาร จำนวน 16 อาคาร ได้แก่ อาคารห้องพัก 5 ชั้น จำนวน 4 อาคาร ได้แก่ อาคารวิลล่า 01 ถึงวิลล่า 04 อาคารพูลบาร์ชั้นเดียว อาคารห้องเครื่องและสำนักงาน 2 ชั้น อาคารห้องเครื่องสรว่ายน้ำชั้นเดียว อาคารห้องปั๊ม ชั้นเดียว จำนวน 3 อาคาร อาคารโถงต้อนรับชั้นเดียว อาคารพักผ่อนหย่อนร่มชั้นเดียว และอาคารศาลาชั้นเดียว จำนวน 4 อาคาร ปัจจุบันโครงการยังไม่ได้ดำเนินการก่อสร้างแต่อย่างใด

ทั้งนี้ เนื่องจากโครงการมีพื้นที่ใช้สอยอาคารรวมทั้งหมด 10,042.54 ตารางเมตร (เกิน 4,000 ตารางเมตร) ซึ่งในการขออนุญาตก่อสร้างอาคารจะต้องจัดทำรายงานการประเมินผลกระทบสิ่งแวดล้อม (EIA) ตามประกาศกระทรวงทรัพยากรธรรมชาติและสิ่งแวดล้อม เรื่อง กำหนดเขตพื้นที่และมาตรการคุ้มครองสิ่งแวดล้อม ในท้องที่อำเภอคุระบุรี อำเภอตะกั่วป่า อำเภอยะหริ่ง อำเภอทับปุด อำเภอเมืองพังงา อำเภอตะกั่วทุ่ง และอำเภอเกาะยาว จังหวัดพังงา พ.ศ. 2559 เพื่อเสนอต่อคณะกรรมการผู้ชำนาญการฯ พิจารณา และในการจัดทำรายงานฯ ข้างต้น จะต้องมีการสอบถามข้อมูลพื้นฐานทางด้านเศรษฐกิจ สังคมและสิ่งแวดล้อมของผู้นำชุมชนที่อยู่ใกล้เคียงพื้นที่โครงการตลอดจน ข้อห่วงกังวลต่อผลกระทบสิ่งแวดล้อมที่คาดว่าจะได้รับการดำเนินการโครงการ เพื่อใช้เป็นข้อมูลในการกำหนดมาตรการป้องกัน แก้ไข และลดผลกระทบสิ่งแวดล้อมที่อาจจะเกิดขึ้น ดังนั้น จึงใคร่ขอความกรุณาให้ท่านตอบคำถามตามความเป็นจริง และขอขอบพระคุณเป็นอย่างยิ่งที่ท่านได้กรุณาเสียสละเวลาตอบแบบสอบถาม

คำชี้แจง โปรดทำเครื่องหมาย ✓ ในข้อที่ตรงกับความจริง และความคิดเห็นของท่านมากที่สุด

ชื่อ-สกุลของผู้ให้สัมภาษณ์.....อายุ.....ตำแหน่ง.....
วุฒิการศึกษา.....ชื่อสถานที่.....เลขที่.....หมู่ที่.....ถนน.....
ซอย.....ตำบล.....คึกคัก.....อำเภอ.....ตะกั่วป่า.....จังหวัด.....พังงา.....โทร.....

ส่วนที่ 1 ข้อมูลทั่วไป

1.1 บ้าน/ผู้ใหญบ้าน

- 1.1.1 ขนาดพื้นที่ที่ดูแล.....หมู่บ้าน
- 1.1.2 จำนวนลูกบ้าน.....หลังคาเรือน
- 1.1.3 จำนวนลูกบ้าน.....คน
- 1.1.4 ระยะเวลาดำรงตำแหน่ง.....สมัย.....ปี

1.2 ผู้นำชุมชน ระบุชุมชน.....

- 1.2.1 ขนาดพื้นที่ที่ดูแล.....หมู่บ้าน
- 1.2.2 จำนวนลูกบ้าน.....หลังคาเรือน
- 1.2.3 จำนวนลูกบ้าน.....คน
- 1.2.4 ระยะเวลาดำรงตำแหน่ง.....สมัย.....ปี

1.3 อื่นๆ โปรดระบุ.....

1.3.1 ขนาดพื้นที่ที่ดูแล.....หมู่บ้าน

1.3.2 จำนวนลูกบ้าน.....หลังคาเรือน

1.3.3 จำนวนลูกบ้าน.....คน

1.3.4 ระยะเวลาดำรงตำแหน่ง.....สมัย.....ปี

ส่วนที่ 2 ข้อมูลด้านสาธารณูปโภคและสิ่งแวดล้อม

2.1 ปัจจุบันท่านดื่มน้ำจากแหล่งใด

- ☐ น้ำฝน ☐ น้ำซื้อบรรจุขวด ☐ น้ำประปา ของ.....
☐ น้ำบ่อต้น ของ..... ☐ น้ำบาดาล ของ..... ☐ อื่นๆ.....

2.2 ปัจจุบันท่านใช้น้ำจากแหล่งใด

- ☐ น้ำฝน ☐ น้ำซื้อบรรจุขวด ☐ น้ำประปา ของ.....
☐ น้ำบ่อต้น ของ..... ☐ น้ำบาดาล ของ..... ☐ อื่นๆ.....

2.3 ปัจจุบันท่านมีวิธีการระบายน้ำทิ้งอย่างไร

- ☐ ปล่อยให้ซึมลงดิน ☐ ระบายลงสู่ทะเล ☐ ระบายลงสู่แหล่งน้ำธรรมชาติ
☐ ระบายลงสู่ ลำราง คู หรือท่อระบายน้ำสาธารณะ ☐ อื่นๆ (โปรดระบุ).....

2.4 ปัจจุบันท่านมีวิธีการกำจัดมูลฝอยอย่างไร

- ☐ เผา ☐ ฝัง
☐ ใช้บริการหน่วยงานราชการมาเก็บขน (โปรดระบุ).....
☐ อื่นๆ ระบุ.....

2.5 ปัจจุบันท่านใช้ไฟฟ้าจากแหล่งใด

- ☐ การไฟฟ้าส่วนภูมิภาค (โปรดระบุ).....
☐ แผงโซลาร์เซลล์ (พลังงานแสงอาทิตย์).....วัตต์
☐ อื่นๆ ระบุ.....

ส่วนที่ 3 ปัญหา/ผลกระทบสิ่งแวดล้อมในชุมชน และระดับความรุนแรงของปัญหาที่ท่านได้รับในปัจจุบัน (ตอบได้มากกว่า 1ข้อ)

ปัญหา/ผลกระทบสิ่งแวดล้อมที่ท่านได้รับในปัจจุบัน	ไม่มี	ระดับความรุนแรง		
		น้อย	ปานกลาง	มาก
1. ปัญหาการขาดแคลนน้ำดื่ม-น้ำใช้				
2. ปัญหาความสะอาดของน้ำดื่ม-น้ำใช้				
3. ปัญหากระแสไฟฟ้าตกหรือดับบ่อยครั้ง				
4. ปัญหาการปล่อยน้ำเสียที่ไม่ได้บำบัดลงแหล่งน้ำธรรมชาติ				
5. ปัญหาการระบายน้ำไม่ทัน/ท่อระบายน้ำอุดตัน				
6. ปัญหาน้ำท่วมจากฝนตกหนัก				
7. ปัญหาการจัดเก็บมูลฝอยไม่ทัน/มูลฝอยตกค้าง/กลิ่นเหม็นรบกวน				
8. ปัญหาเสียงดังรบกวนจากการจราจร				
9. ปัญหาแรงสั่นสะเทือนจากการจราจร				
10. ปัญหาเสียงดังรบกวนจากการก่อสร้าง				
11. ปัญหาแรงสั่นสะเทือนจากการก่อสร้าง				
12. ปัญหาการจราจรคับคั่ง/ติดขัดบนถนนใกล้เคียง				
13. ปัญหาอุบัติเหตุจากการจราจร				
14. ปัญหาด้านอาชญากรรม ความปลอดภัยในชีวิตและทรัพย์สิน				
15. ปัญหาฝุ่นละอองฟุ้งกระจาย				
16. ปัญหาการเกิดอัคคีภัย				
17. ปัญหาจากภัยธรรมชาติ				
18. ปัญหาการถูกบดบังแสงแดดจากอาคารข้างเคียง วันละ.....ชม. ช่วงเวลา.....ถึง.....				
19. ปัญหาการถูกบดบังกระแสลมจากอาคารข้างเคียง				
20. ปัญหาการถูกบดบังคลื่น/สัญญาณโทรคมนาคมจากอาคารข้างเคียง				
21. อื่นๆ ระบุ.....				

ส่วนที่ 4 ข้อมูลผลกระทบสิ่งแวดล้อมที่คาดว่าจะได้รับจากการดำเนินโครงการในระยะก่อสร้าง และระยะดำเนินการ

4.1 ผลกระทบและระดับความรุนแรงของผลกระทบที่ท่านคาดว่าจะได้รับในระยะก่อสร้างโครงการ

ผลกระทบที่ท่านคาดว่าจะได้รับในระยะก่อสร้าง	ไม่มี	ระดับความรุนแรง		
		น้อย	ปานกลาง	มาก
ผลกระทบด้านบวก				
1. การก่อสร้างทำให้การจ้างงานในท้องถิ่นเพิ่มขึ้น				
2. การค้าขายของร้านค้าปลีก และร้านค้าวัสดุก่อสร้างดีขึ้น				
3. การก่อสร้างทำให้ระบบสาธารณูปโภค อุปโภค ดีขึ้น				
ผลกระทบด้านลบ				
1. การก่อสร้างและการขนวัสดุ ทำให้เกิดฝุ่นละอองมากขึ้น				
2. การก่อสร้างและการขนวัสดุ ทำให้เกิดเสียงรบกวนมากขึ้น				
3. การก่อสร้างและการขนวัสดุ ทำให้เกิดความสั่นสะเทือนมากขึ้น				
4. การขนส่งวัสดุก่อสร้าง ทำให้การจราจรติดขัดมากขึ้น				
5. การขนส่งวัสดุก่อสร้าง ทำให้ถนนชำรุดเสียหายมากขึ้น				
6. การขนส่งวัสดุก่อสร้าง ทำให้เกิดอุบัติเหตุมากขึ้น				
7. การก่อสร้างและคนงานก่อสร้าง ทำให้ปัญหาน้ำใช้ไม่เพียงพอ				-
8. การก่อสร้างและคนงานก่อสร้าง ทำให้เกิดปัญหาน้ำเสียมากขึ้น				
9. การก่อสร้างทำให้ท่อระบายน้ำอุดตันตันเงินและอาจเกิดปัญหาน้ำท่วม				
10. การก่อสร้างและคนงานก่อสร้าง ทำให้เกิดปัญหามลพิษต่อชุมชนมากขึ้น				
11. การก่อสร้างทำให้เกิดปัญหากระแสไฟฟ้าตก หรือดับบ่อยครั้งมากขึ้น				
12. คนงานก่อสร้างทำให้เกิดปัญหาอาชญากรรม ความไม่ปลอดภัยในชีวิตและทรัพย์สินมากขึ้น				
13. การก่อสร้างและคนงานก่อสร้าง ทำให้เกิดผลกระทบต่อความเป็นส่วนตัวมากขึ้น				
14. อื่นๆ ระบุ.....				
15. ไม่มีผลกระทบใดๆ				

4.2 ผลกระทบและระดับความรุนแรงของผลกระทบที่ท่านคาดว่าจะได้รับในระยะเปิดดำเนินการ

ผลกระทบที่ท่านคาดว่าจะได้รับในระยะดำเนินการ	ไม่มี	ระดับความรุนแรง		
		น้อย	ปานกลาง	มาก
ผลกระทบด้านบวก				
1. ทำให้ประชาชนในพื้นที่ใกล้เคียงมีงานทำมากขึ้น				
2. ทำให้การค้าขายของร้านค้าปลีกและธุรกิจบริการต่างๆดีขึ้น				
3. ทำให้ระบบสาธารณูปโภค อุปโภค ดีขึ้น				
ผลกระทบด้านลบ				
1. ทำให้เกิดปัญหาน้ำใช้ไม่เพียงพอ				
2. ทำให้การไหลของน้ำประปามีแรงดันลดลง				
3. ทำให้เกิดปัญหาน้ำเสีย				
4. ทำให้ท่อระบายน้ำอุดตัน/ตันขึ้น และปัญหาน้ำท่วม				
5. ทำให้เกิดปัญหามลพิษ				
6. ทำให้กระแสไฟฟ้าตกหรือดับบ่อยครั้งมากขึ้น				
7. ทำให้การจราจรติดขัดมากขึ้น				
8. ทำให้เกิดปัญหาอุบัติเหตุมากขึ้น				
9. ทำให้เกิดปัญหาอาชญากรรม ความไม่ปลอดภัยในชีวิตและทรัพย์สินมากขึ้น				
10. ทำให้ผู้อยู่อาศัยบริเวณใกล้เคียง ได้รับผลกระทบต่อความเป็นส่วนตัวมากขึ้น				
11. รบกวนการสื่อสารโทรคมนาคม				
12. อื่นๆ ระบุ				
.....				
13. ไม่มีผลกระทบใดๆ				

ส่วนที่ 5 การบดบังแสงแดดจากอาคารของโครงการ

5.1 ในช่วงเปิดดำเนินการโครงการ ท่านคาดว่าจะได้รับผลกระทบจากการบดบังแสงแดดที่เกิดจากอาคารของโครงการหรือไม่

☐ ไม่มีผลกระทบ

☐ มีผลกระทบ

☐ เวลา 7.00 น. – 9.00 น.

☐ เวลา 9.00 น. – 11.00 น.

☐ เวลา 11.00 น. - 13.00 น.

☐ เวลา 13.00 น. – 15.00 น.

☐ เวลา 15.00 น. – 17.00 น.

ส่วนที่ 6 การรับทราบข้อมูลและความคิดเห็นของประชาชนที่มีต่อโครงการ

6.1 ท่านทราบข้อมูลเกี่ยวกับโครงการจากแหล่งใด

☐ ทราบจากเจ้าของโครงการ

☐ ทราบจากการโฆษณาประชาสัมพันธ์

☐ ทราบจากเพื่อนบ้าน

☐ สัญจรผ่านหน้าพื้นที่โครงการ

☐ ไม่ทราบ

☐ อื่นๆ.....

ส่วนที่ 7 ช่องทางการเผยแพร่ร่างรายงานฯ และมาตรการป้องกันและแก้ไขผลกระทบสิ่งแวดล้อมและมาตรการติดตาม

ตรวจสอบผลกระทบ

7.1 ท่านต้องการทราบข้อมูลร่างรายงานฯ โครงการจากแหล่งใด

- ☐ แผ่นพับแสดง QR code สำหรับโหลดร่างรายงานฯ
- ☐ ป้ายไว้นิลแสดง QR code สำหรับโหลดร่างรายงานฯ บริเวณหน้าพื้นที่โครงการ
- ☐ จัดวางร่างเล่มรายงานฯ ณ สำนักงานเทศบาลตำบลศรีคัก และที่ทำการผู้ใหญ่บ้าน

7.2 ระยะเวลาที่ท่านต้องการให้เจ้าหน้าที่เข้ามาสอบถามความคิดเห็นต่อการจัดทำร่างรายงานฯ

- ☐ 1-3 วัน
- ☐ 4-6 วัน
- ☐ 7-10 วัน

ส่วนที่ 8 ข้อเสนอแนะอื่นๆ เพิ่มเติมที่มีต่อโครงการ

.....

.....

.....

.....

.....

ขอขอบพระคุณเป็นอย่างสูงในการตอบแบบสอบถาม

ติดต่อสอบถามข้อมูลเพิ่มเติม

กรุณาติดต่อ : บริษัท อันดามัน เอ็นไวรอนเมนทอล อินเตอร์ เนชั่นแนล จำกัด

เบอร์โทร : 086-399-1042

E-mail : andamaninter@gmail.com

ติดต่อผ่าน : Application Line ของบริษัทที่ปรึกษา

หมายเหตุ : บริษัท เซาท์ ลैंด โอนเนอร์ จำกัด มอบหมายให้

บริษัท อันดามัน เอ็นไวรอนเมนทอล อินเตอร์เนชั่นแนล จำกัด เป็นผู้ดำเนินการสำรวจ

Scan QR Code



รายละเอียดร่างรายงานการประเมินผลกระทบ
สิ่งแวดล้อม และร่างมาตรการป้องกันและแก้ไข
ผลกระทบสิ่งแวดล้อมของโครงการ

รายละเอียดโครงการโรงแรม แมริออท เขาหลัก บีช คลับ (Marriott's Khao Lak Beach Club))

1) ที่ตั้งโครงการ

โครงการโรงแรม แมริออท เขาหลัก บีช คลับ (Marriott's Khao Lak Beach Club) จำนวน 60 ห้องพัก ตั้งอยู่ที่ หมู่ที่ 3 ตำบลคึกคัก อำเภอตะกั่วป่า จังหวัดพังงา ดำเนินโครงการโดย บริษัท เขาหลัก แลนด์ โอนเนอร์ จำกัด มีเนื้อที่ทั้งหมด 8-1-7.70 ไร่ หรือ 13,230.80 ตารางเมตร ซึ่งมีรายละเอียดโครงการ ดังนี้ อาคาร จำนวน 7 อาคาร และสระว่ายน้ำ 1 ชั้น มีความสูง 3.65 เมตร จำนวน 1 สระ ได้แก่ อาคารห้องพัก 5 ชั้น มีความสูง 20.05 เมตร จำนวน 15 ห้องพัก จำนวน 4 อาคาร (15 ห้องพัก/อาคาร) อาคารร้านอาหารชั้นเดียว มีความสูง 11.32 เมตร อาคารสำนักงาน 2 ชั้น มีความสูง 8.70 เมตร อ อาคารพักผ่อนหย่อนร่มชั้นเดียว มีความสูง 3.65 เมตร

โครงการโรงแรม แมริออท เขาหลัก บีช คลับ (Marriott's Khao Lak Beach Club) จำนวน 60 ห้องพัก ตั้งอยู่ที่ หมู่ที่ 3 ตำบลคึกคัก อำเภอตะกั่วป่า จังหวัดพังงา โดยการคมนาคมเข้าสู่พื้นที่โครงการจะใช้การคมนาคมทางบกจาก 2 เส้นทาง (ดังรูปที่ 1) ดังนี้

● **เส้นทางที่ 1** กรณีมาจากตำบลคึกคักใช้ถนนทางหลวงหมายเลข 4 (ถนนเพชรเกษม) สามารถเลี้ยวซ้ายเข้าสู่โครงการ ได้ 2 เส้นทางดังนี้

- เลี้ยวซ้ายเข้าสู่ถนนชายทะเลคึกคัก ตรงไปประมาณ 650 เมตร แล้วเบี่ยงขวาตรงไปประมาณ 85 เมตร เลี้ยวขวาเข้าสู่ถนนสาธารณประโยชน์ ตรงไปประมาณ 435 เมตร เลี้ยวซ้ายเข้าสู่ถนนสาธารณประโยชน์ ตรงไปประมาณ 1 กิโลเมตร เลี้ยวขวาเข้าสู่ถนนการะจำยอม ตรงไปประมาณ 200 เมตร พื้นที่โครงการอยู่ทางด้านขวามือ
- เลี้ยวซ้ายเข้าสู่ถนนส่วนบุคคลตรงไปประมาณ 500 เมตร เลี้ยวซ้ายเข้าสู่ถนนสาธารณประโยชน์ ตรงเข้าไปประมาณ 300 เมตร และเลี้ยวขวาเข้าสู่ถนนสาธารณประโยชน์ ตรงไปประมาณ 1 กิโลเมตร เลี้ยวขวาเข้าสู่ถนนการะจำยอม ตรงไปประมาณ 200 เมตร พื้นที่โครงการอยู่ทางด้านขวามือ

● **เส้นทางที่ 2** กรณีมาจากอำเภอตะกั่วป่าวิ่งบนถนนทางหลวงหมายเลข 4 (ถนนเพชรเกษม) จะต้องกลับรถบริเวณหน้าบริษัท Best Choice Chemical & Engineering จากนั้นสามารถเลี้ยวซ้ายเข้าสู่โครงการ ได้ 2 เส้นทางดังนี้

- เลี้ยวซ้ายเข้าสู่ถนนชายทะเลคึกคัก ตรงไปประมาณ 650 เมตร แล้วเบี่ยงขวาตรงไปประมาณ 85 เมตร เลี้ยวขวาเข้าสู่ถนนสาธารณประโยชน์ ตรงไปประมาณ 435 เมตร เลี้ยวซ้ายเข้าสู่ถนนสาธารณประโยชน์ ตรงไปประมาณ 1 กิโลเมตร เลี้ยวขวาเข้าสู่ถนนการะจำยอม ตรงไปประมาณ 200 เมตร พื้นที่โครงการอยู่ทางด้านขวามือ
- เลี้ยวซ้ายเข้าสู่ถนนส่วนบุคคลตรงไปประมาณ 500 เมตร เลี้ยวซ้ายเข้าสู่ถนนสาธารณประโยชน์ ตรงไปประมาณ 300 เมตร แล้วเลี้ยวขวาเข้าสู่ถนนสาธารณประโยชน์ ตรงไปประมาณ 1 กิโลเมตร เลี้ยวขวาเข้าสู่ถนนการะจำยอม ตรงไปประมาณ 200 เมตร พื้นที่โครงการอยู่ทางด้านขวามือ



ที่มา : ภาพปรับปรุงจาก <https://map.longdo.com> เข้าถึงข้อมูลเมื่อเดือนพฤษภาคม, 2567

รูปที่ 1 แผนที่ตั้งโครงการโดยสังเขป

2) การใช้ประโยชน์ที่ดิน

2.1) กฎกระทรวงให้ใช้บังคับผังเมืองรวมจังหวัดพังงา

จากการตรวจสอบการใช้ประโยชน์ที่ดินของโครงการตามกฎหมายกระทรวงให้ใช้บังคับผังเมืองรวมจังหวัดพังงา พ.ศ. 2560 พบว่า พื้นที่โครงการตั้งอยู่ในที่ดินประเภทอนุรักษ์สภาพแวดล้อมเพื่อการท่องเที่ยว (สีเขียว มีกรอบและเส้นทแยงสีขาว) หมายเลข 5.2 ดังรูปที่ 2 รายละเอียดดังนี้

ข้อ 10 ที่ดินประเภทอนุรักษ์สภาพแวดล้อมเพื่อการท่องเที่ยว ให้ใช้ประโยชน์ที่ดินเพื่อการอนุรักษ์เพื่อส่งเสริมการท่องเที่ยว พาณิชยกรรม การอยู่อาศัย เกษตรกรรม สถาบันการศึกษา สถาบันศาสนา สถาบันราชการ การสาธารณูปโภคและสาธารณูปการ หรือสาธารณประโยชน์สำหรับการท่องเที่ยวเท่านั้น สำหรับการใช้ประโยชน์ที่ดินเพื่อกิจการอื่น ให้เป็นไปตามที่กำหนด ดังต่อไปนี้

(1) ให้ดำเนินการหรือประกอบกิจการได้ในอาคารที่ไม่ใช่อาคารสูงหรืออาคารขนาดใหญ่

(2) ให้มีที่ว่างไม่น้อยกว่าร้อยละสี่สิบของแปลงที่ดินที่ยื่นขออนุญาต

ที่ดินประเภทนี้ ห้ามใช้ประโยชน์ที่ดินเพื่อกิจการตามที่กำหนด ดังต่อไปนี้

(1) โรงงานตามกฎหมายว่าด้วยโรงงานตามประเภท ชนิด และจำพวกท้ายกฎกระทรวงนี้

(2) คลังน้ำมันและสถานที่เก็บรักษาน้ำมัน ลักษณะที่สาม ตามกฎหมายว่าด้วยการควบคุมน้ำมันเชื้อเพลิง เพื่อการจำหน่าย

(3) คลังก๊าซปิโตรเลียมเหลว สถานที่บรรจุก๊าซปิโตรเลียมเหลวประเภทโรงบรรจุ สถานที่บรรจุก๊าซปิโตรเลียมเหลวประเภทห้องบรรจุ และสถานที่เก็บรักษาก๊าซปิโตรเลียมเหลวประเภทโรงเก็บ ตามกฎหมายว่าด้วยการควบคุมน้ำมันเชื้อเพลิง

(4) เลี้ยงม้า โค กระบือ สุกร แพะ แกะ ห่าน เป็ด ไก่ ฝูง จระเข้ หรือสัตว์ป่าตามกฎหมายว่าด้วยการสงวนและคุ้มครองสัตว์ป่า เพื่อการค้า

(5) สุสานและฌาปนสถานตามกฎหมายว่าด้วยสุสานและฌาปนสถาน

(6) จัดสรรที่ดินเพื่อประกอบอุตสาหกรรม

(7) จัดสรรที่ดินเพื่อประกอบพาณิชยกรรม

(8) จัดสรรที่ดินเพื่อการอยู่อาศัย

(9) การอยู่อาศัยหรือประกอบพาณิชยกรรมประเภทอาคารขนาดใหญ่

(10) การอยู่อาศัยประเภทอาคารชุดหรือหอพัก

(11) สถานีรับส่งสินค้าหรือการประกอบกิจการรับส่งสินค้า

(12) ไซโลเก็บผลิตผลทางการเกษตร

(13) กำจัดมูลฝอย

(14) ซ้ำขยายหรือเก็บเศษวัสดุ

ที่ดินประเภทนี้ในเขตป่าสงวนแห่งชาติ เขตรักษาพันธุ์สัตว์ป่า เขตห้ามล่าสัตว์ป่า และเขตอุทยานแห่งชาติ ให้ใช้ประโยชน์ที่ดินเพื่อการสงวนและคุ้มครองดูแลรักษาหรือบำรุงป่าไม้ สัตว์ป่าต้นน้ำ ลำธาร และทรัพยากร ธรรมชาติอื่นๆ ตามมติคณะรัฐมนตรีและกฎหมายเกี่ยวกับการป่าไม้การสงวนและคุ้มครองสัตว์ป่า และการส่งเสริมและรักษาคุณภาพสิ่งแวดล้อมเท่านั้น

● **ความสอดคล้องของโครงการ**

สำหรับพื้นที่โครงการแบ่งออกเป็น 2 ส่วน โดยมีถนนการจราจรตัดผ่าน โดยพื้นที่ส่วนที่ 1 อยู่ในโฉนดที่ดินเลขที่ 30358 เป็นส่วนของอาคารห้องพัก และอาคารโถงต้อนรับ ส่วนพื้นที่ส่วนที่ 2 อยู่ในโฉนดที่ดินเลขที่ 7861 เป็นส่วนของอาคารสำนักงานและที่จอดรถ รายละเอียดดังนี้

- **พื้นที่โครงการส่วนที่ 1** ประกอบด้วยอาคาร จำนวน 13 อาคาร อาคารห้องพัก 5 ชั้น (Villa 01-04) จำนวน 4 อาคาร อาคารโถงต้อนรับชั้นเดียว อาคารพูลบาร์ (Pool Bar) ชั้นเดียว อาคารห้องเครื่องสรวายน้ำชั้นเดียว อาคารห้องปั๊ม 1 ชั้นเดียว อาคารห้องปั๊ม 2 ชั้นเดียว อาคารศาลาชั้นเดียว จำนวน 4 อาคาร และสระ จำนวน 2 สระ (สระสรวายน้ำเด็ก ปริมาตร 35.44 ลูกบาศก์เมตร และสระสรวายน้ำผู้ใหญ่ แบ่งออกเป็น 3 ส่วน ส่วนที่ 1 ปริมาตร 126.72 ลูกบาศก์เมตร ส่วนที่ 2 ปริมาตร 1,511.40 ลูกบาศก์เมตร และส่วนที่ 3 ปริมาตร 126.72 ลูกบาศก์เมตร) มีพื้นที่ใช้สอยทั้งหมดประมาณ 9,270.95 ตารางเมตร

- **พื้นที่โครงการส่วนที่ 2** ประกอบด้วยอาคาร จำนวน 3 อาคาร ได้แก่ อาคารห้องเครื่องและสำนักงาน 2 ชั้น อาคารห้องปั๊ม 3 ชั้นเดียว และอาคารพักผ่อนรวมชั้นเดียว มีพื้นที่ใช้สอยทั้งหมดประมาณ 771.59 ตารางเมตร

สำหรับการดำเนินโครงการเป็นประเภทโรงแรม มีการใช้ประโยชน์ที่ดินเพื่อการท่องเที่ยว ถือเป็นกิจการหลักของการใช้ประโยชน์ที่ดินประเภทนี้ ดังนั้น จึงมีความสอดคล้องกับข้อกำหนดของกฎกระทรวงให้บังคับใช้ผังเมืองรวมจังหวัดพังงา พ.ศ.2560

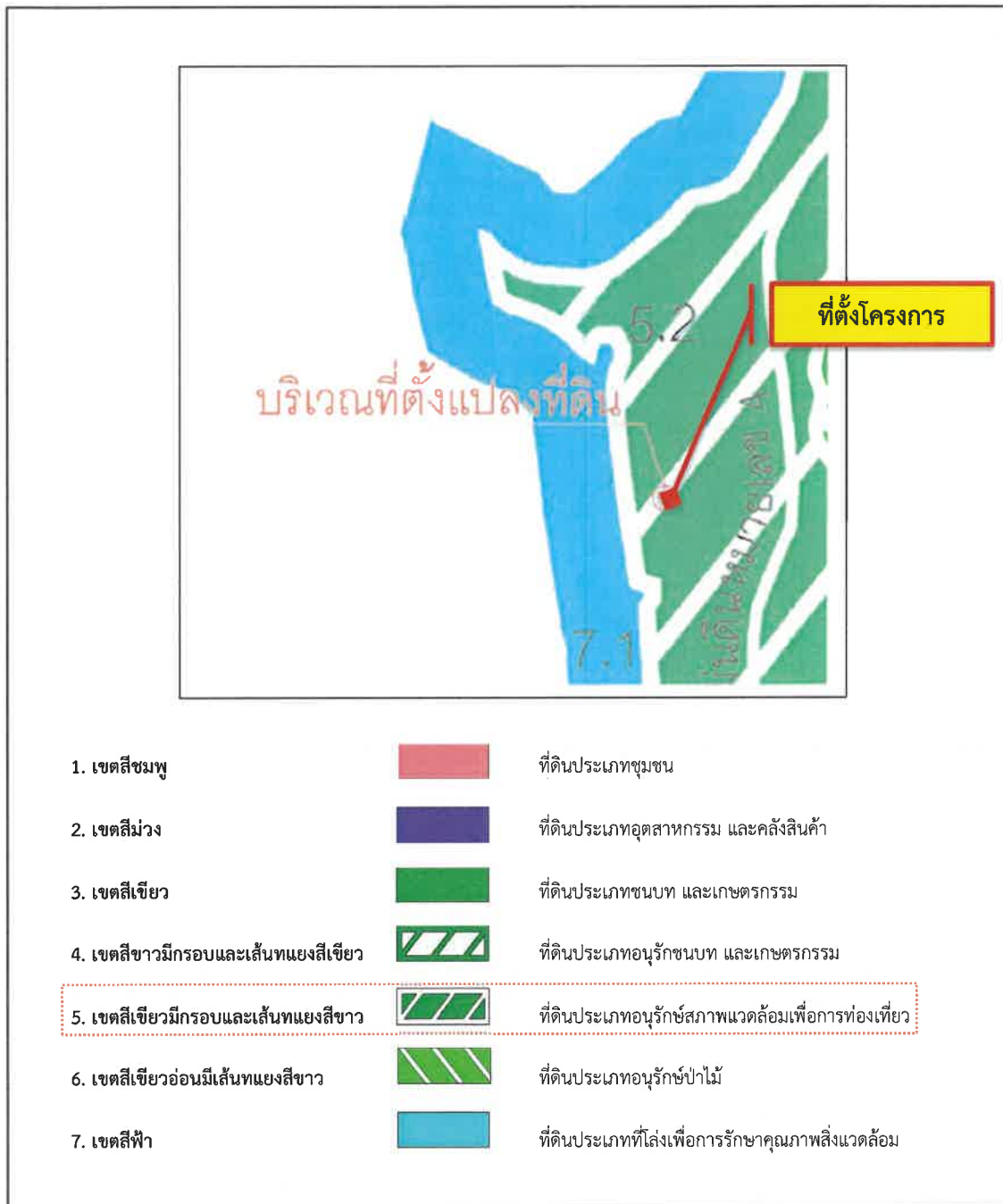

ที่มา : แผนที่แนบท้ายหนังสือสำนักงานโยธาธิการและผังเมืองจังหวัดพังงา ที่ พง 0022/990 ลงวันที่ 23 พฤษภาคม 2567

รูปที่ 2 ที่ตั้งโครงการในแผนที่แนบท้ายกฎกระทรวงให้บังคับใช้ผังเมืองรวมจังหวัดพังงา พ.ศ. 2560

2.2) ประกาศกระทรวงทรัพยากรธรรมชาติและสิ่งแวดล้อม เรื่อง กำหนดเขตพื้นที่และมาตรการคุ้มครองสิ่งแวดล้อม ในท้องที่อำเภอกระบือ อำเภอดะกั่วป่า อำเภอยายะเมือง อำเภอทับปุด อำเภอเมืองพังงา อำเภอดะกั่วทุ่ง และอำเภอเกาะยาว จังหวัดพังงา

จากการตรวจสอบพื้นที่โครงการตามประกาศกระทรวงทรัพยากรธรรมชาติและสิ่งแวดล้อม เรื่อง กำหนด เขตพื้นที่และมาตรการคุ้มครองสิ่งแวดล้อม ในท้องที่อำเภอกระบือ อำเภอดะกั่วป่า อำเภอยายะเมือง อำเภอทับปุด อำเภอเมือง อำเภอดะกั่วทุ่ง และอำเภอเกาะยาว จังหวัดพังงา พ.ศ. 2559 และแก้ไขเพิ่มเติม (ฉบับที่ 2) พ.ศ. 2563 โดยสำนักงานทรัพยากร ธรรมชาติและสิ่งแวดล้อมจังหวัดพังงา พบว่า พื้นที่โครงการตั้งอยู่บริเวณที่ 6 ดังรูปที่ 3 มีรายละเอียด ดังนี้

บริเวณที่ 6 หมายถึง บริเวณนอกเหนือจากบริเวณที่ 1 ถึง 5

ข้อ 4 ในพื้นที่ตามข้อ 3 ห้ามก่อสร้าง ดัดแปลง หรือเปลี่ยนการใช้อาคารใดๆ เป็นอาคารหรือประกอบกิจการดังต่อไปนี้

(5) บริเวณที่ 5

(ก) การกระทำใดๆ ที่ก่อให้เกิดการเปลี่ยนแปลงลักษณะทางธรณีสัณฐานหรือสภาพทางธรรมชาติของชายหาดเปลี่ยนแปลงไปจากเดิม หรือทำให้ทัศนียภาพบริเวณชายหาดเสียไป เว้นแต่การดำเนินการของส่วนราชการ รัฐวิสาหกิจ หรือหน่วยงานอื่นของรัฐที่ได้รับอนุญาตตามกฎหมาย ที่เกี่ยวข้อง โดยต้องได้รับความเห็นจากคณะกรรมการตามข้อ 12 เพื่อนำไปประกอบการขออนุญาต ทั้งนี้ ให้แนบรายละเอียดของโครงการหรือกิจการ และมาตรการป้องกัน และแก้ไขผลกระทบสิ่งแวดล้อม เพื่อประกอบการขอรับความเห็นจากคณะกรรมการตามข้อ 12 ด้วย

(ข) การขุดขุดยานพาหนะบริเวณพื้นที่ชายหาด ยกเว้นเรือ

(ค) ก่อสร้างเพิงพัก ศาลา อาคาร สิ่งปลูกสร้างใดๆ รวมทั้งการจัดวางร่ม โต๊ะ เติง หรือที่นั่งบริเวณพื้นที่ชายหาด

(ง) การจัดสรรที่ดินตามกฎหมายว่าด้วยการจัดสรรที่ดิน ในบริเวณที่ 5 (2)

(จ) ก่อสร้างและประกอบกิจการโรงแรมหรือสถานที่พักตากอากาศ อาคารอยู่อาศัยรวมตามกฎหมายว่าด้วยการควบคุมอาคาร และอาคารชุดตามกฎหมายว่าด้วยอาคารชุด ที่มีจำนวนห้องมากกว่า 30 ห้อง ในพื้นที่อำเภอเกาะยาว

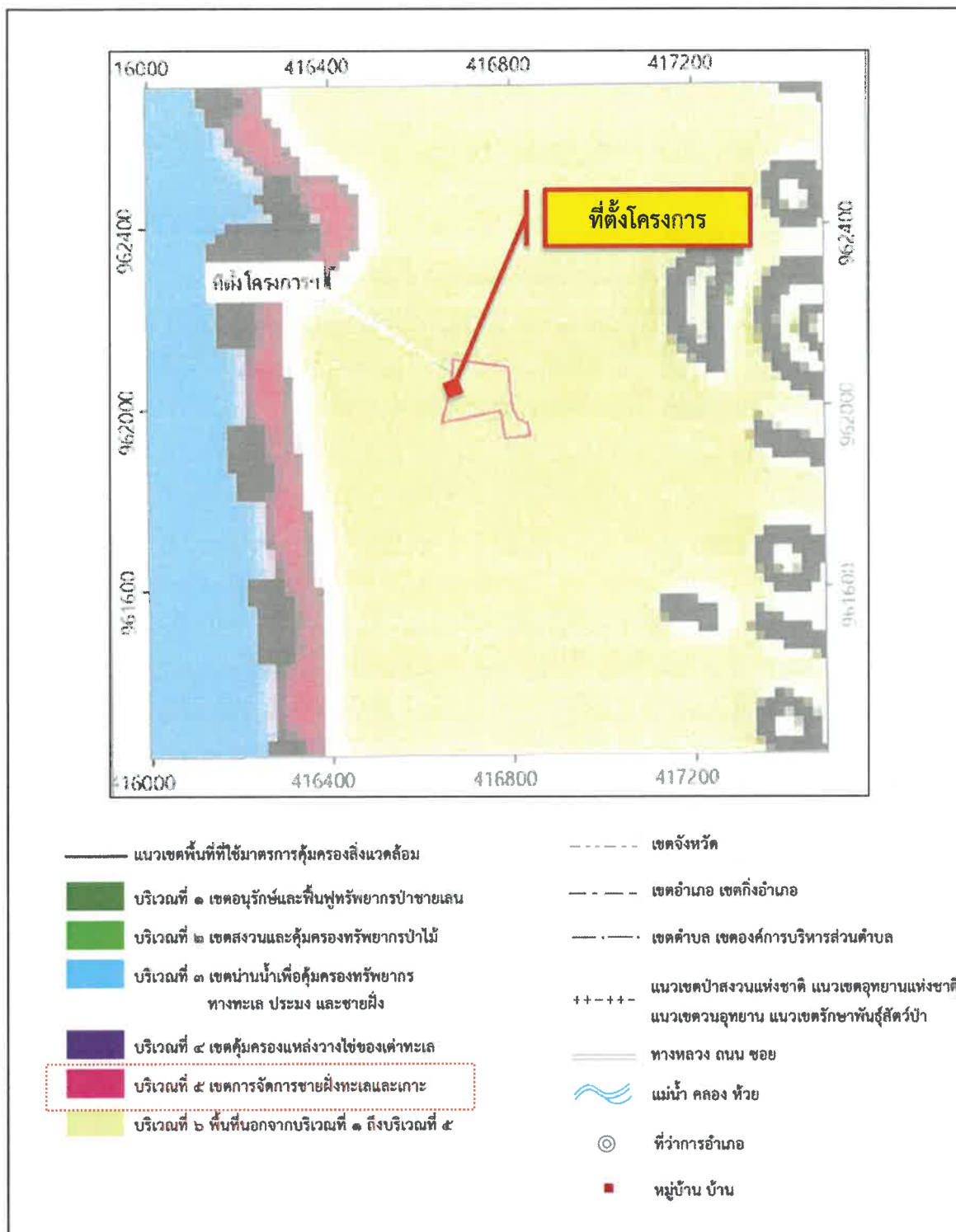

ที่มา : แผนที่แนบท้ายหนังสือสำนักงานกระทรวงทรัพยากรธรรมชาติและสิ่งแวดล้อมจังหวัดพังงา ที่ พง 0014.2/1025 ลงวันที่ 4 มิถุนายน 2567

รูปที่ 3 ที่ตั้งโครงการในแผนที่แนบท้ายประกาศกระทรวงทรัพยากรธรรมชาติและสิ่งแวดล้อม เรื่องกำหนดเขตพื้นที่และมาตรการคุ้มครองสิ่งแวดล้อม ในท้องที่อำเภอ กระบุรี อำเภอตะกั่วป่า อำเภอท้ายเหมือง อำเภอทับปุด อำเภอเมืองพังงา อำเภอตะกั่วทุ่ง และอำเภอเกาะยาว จังหวัดพังงา (ฉบับที่ 2) พ.ศ. 2563

● **ความสอดคล้องของโครงการ**

สำหรับพื้นที่โครงการแบ่งออกเป็น 2 ส่วน โดยมีถนนการจ่ายอมตัดผ่าน โดยพื้นที่ส่วนที่ 1 อยู่ในโฉนดที่ดินเลขที่ 30358 เป็นส่วนของอาคารห้องพัก และอาคารโถงต้อนรับ ส่วนพื้นที่ส่วนที่ 2 อยู่ในโฉนดที่ดินเลขที่ 7861 เป็นส่วนของอาคารสำนักงานและที่จอดรถ รายละเอียดดังนี้

- **พื้นที่โครงการส่วนที่ 1** ประกอบด้วยอาคาร จำนวน 13 อาคาร อาคารห้องพัก 5 ชั้น (Villa 01-04) จำนวน 4 อาคาร ความสูง 20.05 เมตร/อาคาร อาคารโถงต้อนรับชั้นเดียว ความสูง 2.82 เมตร อาคารพูลบาร์ (Pool Bar) ชั้นเดียว ความสูง 7.22 เมตร อาคารห้องเครื่องสรวายน้ำชั้นเดียว ความสูง 3.86 เมตร อาคารห้องปั๊ม 1 ชั้นเดียว ความสูง 2.75 เมตร อาคารห้องปั๊ม 2 ชั้นเดียว ความสูง 1.20 เมตร อาคารศาลาชั้นเดียว จำนวน 4 อาคาร ความสูง 2.90 เมตร/อาคาร และสระ จำนวน 2 สระ (สรวายน้ำเด็ก ปริมาตร 35.44 ลูกบาศก์เมตร และสรวายน้ำผู้ใหญ่ แบ่งออกเป็น 3 ส่วน ส่วนที่ 1 ปริมาตร 126.72 ลูกบาศก์เมตร ส่วนที่ 2 ปริมาตร 1,511.40 ลูกบาศก์เมตร และส่วนที่ 3 ปริมาตร 126.72 ลูกบาศก์เมตร) มีพื้นที่ใช้สอยทั้งหมดประมาณ 9,270.95 ตารางเมตร พื้นที่ปกคลุมดินประมาณ 3,303.56 ตารางเมตร มีพื้นที่ว่างร้อยละ 69.43 ของที่ดินแปลงที่ขออนุญาต จึงมีความสอดคล้องตามประกาศกระทรวงฯ

- **พื้นที่โครงการส่วนที่ 2** ประกอบด้วยอาคาร จำนวน 3 อาคาร ได้แก่ อาคารห้องเครื่องและสำนักงาน 2 ชั้น ความสูง 8.90 เมตร อาคารห้องปั๊ม 3 ชั้นเดียว ความสูง 4.25 เมตร และอาคารพักผ่อนรวมชั้นเดียว ความสูง 3.80 เมตร มีพื้นที่ใช้สอยทั้งหมดประมาณ 771.59 ตารางเมตร พื้นที่ปกคลุมดินประมาณ 392.46 ตารางเมตร มีพื้นที่ว่างร้อยละ 85.80 ของที่ดินแปลงที่ขออนุญาต จึงมีความสอดคล้องตามประกาศกระทรวงฯ

2.3) กฎกระทรวงกำหนดบริเวณห้ามก่อสร้าง ดัดแปลง หรือเปลี่ยนแปลงการใช้อาคารบางชนิดหรือบางประเภท ในพื้นที่บางส่วนของท้องที่ อำเภอกระบือ อำเภอดงป๋าย อำเภอท้ายเหมือง อำเภอเมืองพังงา อำเภอทับปุด อำเภอตะกั่วทุ่ง และอำเภอเกาะยาว จังหวัดพังงา

จากการตรวจสอบพื้นที่โครงการตามกฎหมายกำหนดบริเวณห้ามก่อสร้าง ดัดแปลง หรือเปลี่ยนแปลงการใช้อาคารบางชนิดหรือบางประเภท ในพื้นที่บางส่วนของท้องที่ อำเภอกระบือ อำเภอดงป๋าย อำเภอท้ายเหมือง อำเภอเมืองพังงา อำเภอทับปุด อำเภอตะกั่วทุ่ง และอำเภอเกาะยาว จังหวัดพังงา พ.ศ. 2544 และกฎกระทรวงฯ (ฉบับที่ 2) พ.ศ. 2551 พบว่า พื้นที่โครงการตั้งอยู่ในบริเวณที่ 3 มีรายละเอียด ดังนี้

ข้อ 1 ในกฎกระทรวงนี้

"บริเวณที่ 3" หมายความว่า พื้นที่ในบริเวณที่วัดจากแนวเขตบริเวณที่ 2 ตลอดแนวเข้าไปอีกเป็นระยะ 300 เมตร

ข้อ 2 ห้ามก่อสร้างอาคารชนิดและประเภท ดังต่อไปนี้

(ค) ภายในบริเวณที่ 3 ห้ามบุคคลใดก่อสร้างอาคาร ดังต่อไปนี้

- (1) อาคารที่มีความสูงตั้งแต่ 23 เมตร ขึ้นไป และอาคารตาม (ข) (5) (8) และ (9)
- (2) โรงงานทุกประเภท เว้นแต่โรงงานที่ประกอบกิจการโดยไม่ก่อเหตุรำคาญ ตามกฎหมายว่าด้วยการสาธารณสุข หรือไม่เป็นมลพิษต่อชุมชนหรือสิ่งแวดล้อม และมีพื้นที่ทุกชั้นในหลังเดียวกันหรือหลายหลังรวมกันไม่เกิน 300 ตารางเมตร
- (3) อาคารตาม (ข) (17) ที่มีพื้นที่ทุกชั้นในหลังเดียวกันหรือหลายหลังรวมกันเกิน 200 ตารางเมตร
- (4) อาคารที่มีที่ว่างโดยรอบในที่ดินแปลงที่ก่อสร้างอาคารน้อยกว่าร้อยละ 40 ของที่ดินแปลงที่ขออนุญาตก่อสร้างอาคารนั้น

● ความสอดคล้องของโครงการ

สำหรับพื้นที่โครงการแบ่งออกเป็น 2 ส่วน โดยมีถนนสาธารณะจ่ายอมตัดผ่าน โดยพื้นที่ส่วนที่ 1 อยู่ในโฉนดที่ดินเลขที่ 30358 เป็นส่วนของอาคารห้องพัก และอาคารโถงต้อนรับ ส่วนพื้นที่ส่วนที่ 2 อยู่ในโฉนดที่ดินเลขที่ 7861 เป็นส่วนของอาคารสำนักงานและที่จอดรถ รายละเอียดดังนี้

- พื้นที่โครงการส่วนที่ 1 ประกอบด้วยอาคาร จำนวน 13 อาคาร มีความสูงตั้งแต่ 1.20-20.05 เมตร ซึ่งไม่เกิน 23 เมตร และสระว่ายน้ำ จำนวน 2 สระ มีที่ว่างร้อยละ 69.43 ของที่ดินแปลงที่ขออนุญาตก่อสร้าง ซึ่งมากกว่าร้อยละ 40 ดังนั้น การดำเนินโครงการจึงมีความสอดคล้องกับกฎกระทรวงฯ ดังกล่าว
- พื้นที่โครงการส่วนที่ 2 ประกอบด้วยอาคาร จำนวน 3 อาคาร มีความสูงตั้งแต่ 3.80-8.90 เมตร ซึ่งไม่เกิน 23 เมตร มีที่ว่างร้อยละ 85.80 ของที่ดินแปลงที่ขออนุญาตก่อสร้าง ซึ่งมากกว่าร้อยละ 40 ดังนั้น การดำเนินโครงการจึงมีความสอดคล้องกับกฎกระทรวงฯ ดังกล่าว

3) สภาพปัจจุบันและอาณาเขตติดต่อพื้นที่โครงการ

สำหรับสภาพพื้นที่โครงการเป็นที่ราบ บางส่วนเป็นที่โล่ง และบางส่วนมีไม้ยืนต้น ไม้พุ่มและวัชพืชขึ้นปกคลุม ได้แก่ ต้นมะพร้าว สนทะเล ตะขบ พันงูเขียว ผักบุ้งทะเล กะทกรก กล้วยาหวาย ไม้ยราบ กล้วยาปากควาย และหญ้ากันจ้ำเขี้ยว โดยปัจจุบันยังไม่มีอาคารใดๆ

สำหรับพื้นที่โครงการแบ่งออกเป็น 2 ส่วน โดยมีถนนสาธารณะจำยอมตัดผ่าน โดยพื้นที่ส่วนที่ 1 อยู่ในโฉนดที่ดินเลขที่ 30358 เป็นส่วนของอาคารห้องพัก และอาคารโรงจอดรถ ส่วนพื้นที่ส่วนที่ 2 อยู่ในโฉนดที่ดินเลขที่ 7861 เป็นส่วนของอาคารสำนักงานและที่จอดรถ (ดังรูปที่ 4) ซึ่งมีอาณาเขตติดต่อ ดังนี้

➤ **พื้นที่ส่วนที่ 1** โฉนดที่ดินเลขที่ 30358 มีอาณาเขตติดต่อกับพื้นที่ข้างเคียงทั้ง 4 ทิศ ดังนี้

- ทิศเหนือ ติดกับ ที่ดินบุคคลอื่น ปัจจุบันเป็นที่ว่าง
- ทิศใต้ ติดกับ มีความกว้างรวมเขตทาง 8 เมตร (ผิวจราจร กว้าง 6 เมตร)
- ทิศตะวันออก ติดกับ คลองขุด มีความกว้างประมาณ 11.60-17.50 เมตร
- ทิศตะวันตก ติดกับ คลองขุด มีความกว้างประมาณ 12.60-20.10 เมตร

➤ **พื้นที่ส่วนที่ 2** โฉนดที่ดินเลขที่ 7861 มีอาณาเขตติดต่อกับพื้นที่ข้างเคียงทั้ง 4 ทิศ ดังนี้

- ทิศเหนือ ติดกับ มีความกว้างรวมเขตทาง 8 เมตร (ผิวจราจร กว้าง 6 เมตร)
- ทิศใต้ ติดกับ ที่ดินบุคคลอื่น ปัจจุบันเป็นที่ว่าง
- ทิศตะวันออก ติดกับ คลองขุด มีความกว้างประมาณ 9-14.70 เมตร
- ทิศตะวันตก ติดกับ ที่ดินบุคคลอื่น ปัจจุบันเป็นที่ว่าง

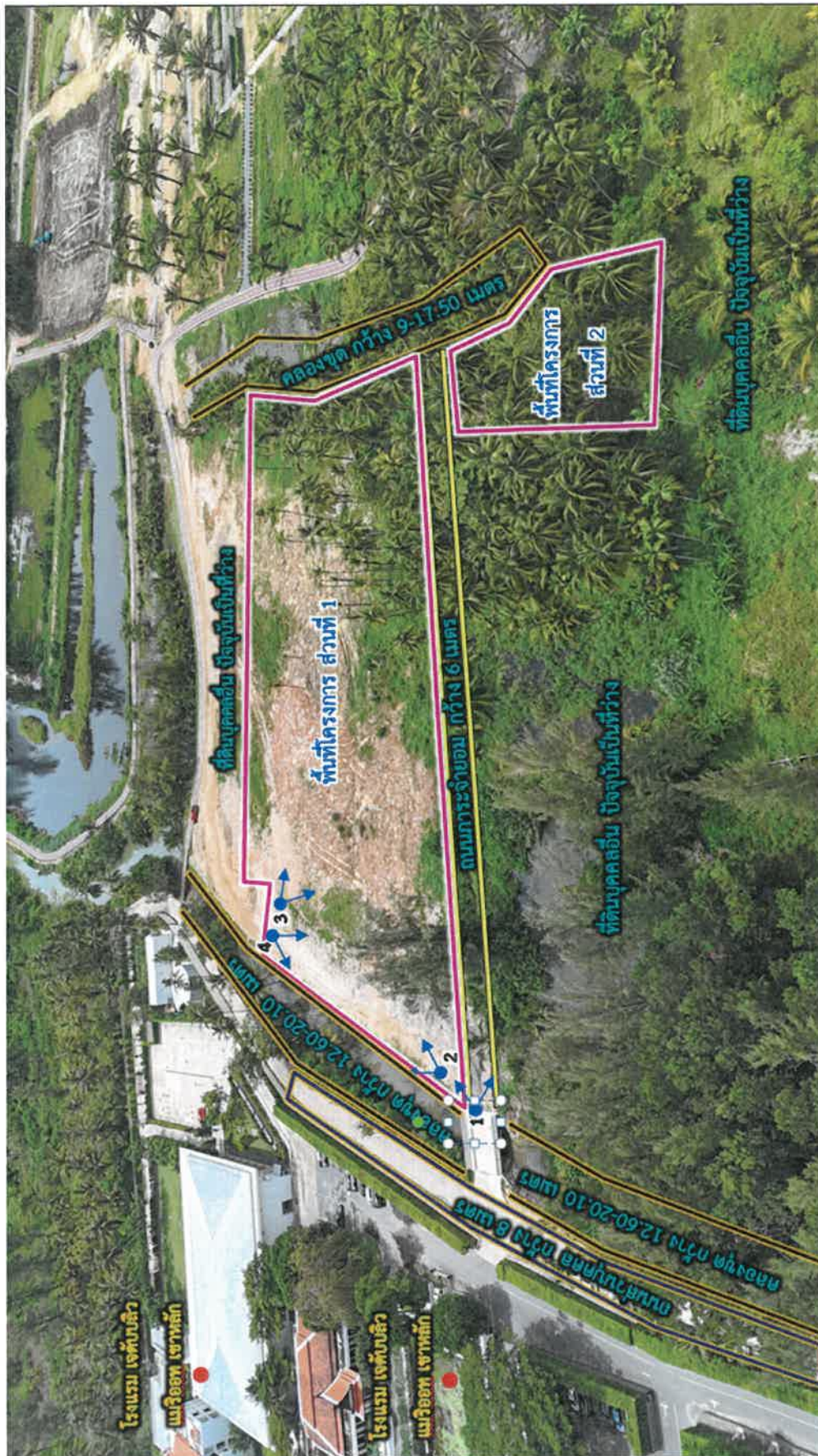

รูปที่ 4 อาณาเขตติดต่อพื้นที่โครงการ

๘๓ หน้า 41/74

4) ประเภทและขนาดโครงการ

โครงการโรงแรม แมริออท เขาหลัก บีช คลับ (Marriott's Khao Lak Beach Club) จำนวน 60 ห้องพัก ให้บริการห้องพัก และห้องอาหาร จึงจัดอยู่ในโรงแรมประเภท 2 (โรงแรมที่ให้บริการเฉพาะห้องพักเกิน 50 ห้องขึ้นไป หรือโรงแรมที่ให้บริการห้องพักและห้องอาหารหรือสถานที่สำหรับบริการอาหารหรือสถานที่สำหรับประกอบอาหาร) ตามกฎกระทรวงกำหนดประเภทและหลักเกณฑ์การประกอบธุรกิจโรงแรม พ.ศ.2551 และกฎกระทรวงกำหนดประเภทและหลักเกณฑ์การประกอบธุรกิจโรงแรม (ฉบับที่ 2) พ.ศ.2566 (ดังรูปที่ 5)



รูปที่ 5 ภาพจำลองโครงการ

5) แนวอาคารและระยะถอยร่น

สำหรับระยะร่นอาคารกับแนวเขตที่ดิน และระยะห่างระหว่างอาคารภายในโครงการ เป็นไปตามข้อกำหนดของกฎกระทรวงฉบับที่ 55 (พ.ศ.2543) และแก้ไขเพิ่มเติมโดยกฎกระทรวง ฉบับที่ 61 (พ.ศ.2550) ออกตามความในพระราชบัญญัติควบคุมอาคาร พ.ศ.2522 (ดังรูปที่ 6) รายละเอียดดังนี้

1) ระยะร่นอาคารกับแหล่งน้ำสาธารณะประโยชน์ ตามกฎกระทรวงฉบับที่ 55 (พ.ศ. 2543) ออกตามความในพระราชบัญญัติควบคุมอาคาร พ.ศ. 2522 ข้อ 42 อาคารที่ก่อสร้างหรือดัดแปลงใกล้แหล่งน้ำสาธารณะ เช่น แม่น้ำ คู คลอง ลำราง หรือลำกระโดง ถ้าแหล่งน้ำสาธาณะนั้นมีความกว้างน้อยกว่า 10 เมตร ต้องร่นแนวอาคารให้ห่างจากเขตแหล่งน้ำสาธาณะนั้นไม่น้อยกว่า 3 เมตร แต่ถ้าแหล่งน้ำสาธาณะนั้นมีความกว้างตั้งแต่ 10 เมตรขึ้นไป ต้องร่นแนวอาคารให้ห่างจากเขตแหล่งน้ำสาธาณะนั้นไม่น้อยกว่า 6 เมตร

สำหรับอาคารที่ก่อสร้างหรือดัดแปลงใกล้แหล่งน้ำสาธารณะขนาดใหญ่ เช่น บึง ทะเลสาบ หรือทะเล ต้องร่นแนวอาคารให้ห่างจากเขตแหล่งน้ำสาธาณะนั้นไม่น้อยกว่า 12 เมตร ทั้งนี้ เว้นแต่สะพาน เขื่อน รั้ว ท่อระบายน้ำ ท่าเรือ ป้าย อุเรือ คานเรือ หรือที่ว่างที่ใช้เป็นที่จอดรถไม่ต้องร่นแนวอาคาร

● **ความสอดคล้องของโครงการ**

➤ **พื้นที่โครงการส่วนที่ 1 ด้านทิศตะวันออกและทิศตะวันตก** อยู่ติดกับคลองขุด โดยทิศตะวันออก คลองมีความกว้าง ประมาณ 11.60-17.50 เมตร และทิศตะวันตก คลองมีความกว้าง ประมาณ 12.60-20.10 เมตร ดังนั้น แนวอาคารของโครงการจะต้องถอยร่นห่างจากคลองสาธารณะประโยชน์ (คลองขุด) ไม่น้อยกว่า 6 เมตร รายละเอียดดังนี้

- **ทิศตะวันออก** ได้แก่ อาคารห้องพัก 5 ชั้น (วิลล่า 04) มีระยะร่นจากคลองขุด ประมาณ 6.74 เมตร
- **ทิศตะวันตก** ได้แก่ อาคารห้องพัก 5 ชั้น (วิลล่า 01) มีระยะร่นจากคลองขุด ประมาณ 10.55 เมตร อาคารห้องปั๊ม 1 มีระยะร่นจากคลองขุด ประมาณ 6.07 เมตรและอาคารห้องเครื่องสูบน้ำ มีระยะร่นจากคลองขุด ประมาณ 6.09 เมตร

➤ **พื้นที่โครงการส่วนที่ 2 ด้านทิศตะวันออก** อยู่ติดกับคลองขุด มีความกว้าง ประมาณ 9-14.70 เมตร โดยอาคารห้องเครื่องและสำนักงานมีระยะร่นจากคลองขุด ประมาณ 6 เมตร



6) จำนวนผู้ให้บริการ/เจ้าหน้าที่/พนักงานโครงการ

โครงการโรงแรม แมริออท เขาหลัก บีช คลับ (Marriott's Khao Lak Beach Club) มีจำนวน 60 ห้องพัก จะมีผู้ให้บริการ และพนักงานภายในโครงการสูงสุดประมาณ 290 คน/วัน รายละเอียดดังนี้

- 1) ผู้ให้บริการห้องพัก คิดจำนวน 2 คน/ห้องพัก รวมผู้ให้บริการ จำนวน 240 คน/วัน ($60 \times 2 = 240$)
- 2) เจ้าหน้าที่และพนักงานดูแลอาคาร จำนวน 50 คน/วัน (ไม่พักในโครงการ)

7) ระบบสาธารณูปโภคของโครงการ

7.1) ระบบน้ำใช้

- แหล่งน้ำใช้หลัก : มาจากการประปาส่วนภูมิภาคสาขาตะกั่วป่า

- การสำรองน้ำใช้ : สำหรับแหล่งน้ำใช้สำรองของโครงการในกรณีฉุกเฉินซึ่งอาจประสบปัญหาปริมาณน้ำประปา ไม่เพียงพอ โครงการจะซื้อน้ำดิบจากเอกชนที่จำหน่ายในพื้นที่ตำบลคึกคักและพื้นที่ใกล้เคียง โดยจัดให้มีที่รองรับน้ำจากรถบรรทุกเอกชน ขนาด ๘3 นิ้ว เข้าสู่บ่อเก็บน้ำดิบใต้ดิน ขนาด 97.17 ลูกบาศก์เมตร จำนวน 1 บ่อ ที่อยู่บริเวณใต้อาคารห้องเครื่องและสำนักงาน แล้วส่งจ่ายน้ำโดยใช้เครื่องสูบน้ำ (RWP) จำนวน 1 ชุด ชุดละ 2 เครื่อง (ใช้งาน 1 เครื่อง สำรอง 1 เครื่อง) เพื่อเข้าสู่ระบบปรับปรุงคุณภาพน้ำก่อนเข้าสู่บ่อเก็บใต้ดิน 1 ขนาด 97.17 ลูกบาศก์เมตร และบ่อเก็บใต้ดิน 2 ขนาด 107.91 ลูกบาศก์เมตร และส่งจ่ายเข้าสู่ระบบเช่นเดียวกับ แหล่งน้ำใช้หลักทั้งนี้ บ่อเก็บน้ำภายในโครงการ จำนวน 3 บ่อ มีปริมาตรรวมทั้งหมด 302.25 ลูกบาศก์เมตร สามารถสำรองน้ำได้นาน 3.33 วัน ซึ่งเพียงพอต่อความต้องการใช้น้ำของโครงการ

7.2) ระบบน้ำเสีย

- ปริมาณน้ำเสีย : เมื่อเปิดดำเนินการจะมีปริมาณน้ำเสียทั้งหมดประมาณ 65.81 ลูกบาศก์เมตร/วัน

- การบำบัดน้ำเสีย : จัดให้มีการติดตั้งระบบบำบัดน้ำเสียของโครงการ ชนิดเติมอากาศเลี้ยงตะกอนเวียนกลับ (Aeration activated sludge process, AS) ขนาด 85 ลูกบาศก์เมตร จำนวน 1 ชุด อยู่บริเวณข้างอาคารสำนักงาน ซึ่งสามารถรองรับน้ำเสียปริมาณ 65.81 ลูกบาศก์เมตร ได้อย่างเพียงพอ กำหนดค่าบีโอดี (BOD) ของน้ำเสียที่ไหลเข้าระบบ บำบัดเท่ากับ 250 มิลลิกรัม/ลิตร โดยค่าของบีโอดี (BOD_5) และของแข็งแขวนลอยหลังจากผ่านระบบบำบัดน้ำเสียแล้ว จะมีค่าไม่เกิน 20 และ 30 มิลลิกรัม/ลิตร ตามลำดับ ซึ่งเป็นไปตามมาตรฐานคุณภาพน้ำทิ้งของกฎกระทรวง ฉบับที่ 51 (พ.ศ.2541) ออกตามความในพระราชบัญญัติควบคุมอาคาร พ.ศ.2522 สำหรับอาคารประเภท ข (โรงแรมตามกฎหมายว่าด้วยโรงแรมที่มีจำนวนห้องพักรวมกันทุกชั้นในอาคารหลังเดียวกันหรือหลายหลังรวมกันตั้งแต่ 60 ห้อง แต่ไม่ถึง 200 ห้อง) โดยบีโอดี (BOD) ต้องมีค่าไม่เกิน 30 มิลลิกรัม/ลิตร และสารแขวนลอย (Suspended Solids) ต้องมีค่าไม่เกิน 40 มิลลิกรัม/ลิตร และตามประกาศกระทรวงทรัพยากรธรรมชาติและสิ่งแวดล้อม เรื่อง กำหนดมาตรฐานควบคุมการระบายน้ำทิ้งจากอาคารบางประเภทและบางขนาด สำหรับอาคารประเภท ข (2) โรงแรมที่มีจำนวนห้องสำหรับใช้เป็นห้องพัก รวมกันทุกชั้นของอาคาร หรือกลุ่มของอาคารตั้งแต่ 60 ห้อง แต่ไม่ถึง 200 ห้อง ต้องมีค่าบีโอดี (BOD) และสารแขวนลอย (Suspended Solids) ไม่เกิน 30 มิลลิกรัม/ลิตร และ 40 มิลลิกรัม/ลิตร สำหรับระบบบำบัดน้ำเสียของโครงการสามารถบำบัดน้ำเสียจากส้วม น้ำอาบ และชักล้าง ได้อย่างมีประสิทธิภาพ โดยน้ำทิ้งหลังจากบำบัดจะมีค่าบีโอดี (BOD_5) ไม่เกิน 20 มิลลิกรัม/ลิตร และปริมาณ สารแขวนลอยไม่เกิน 30 มิลลิกรัม/ลิตร จะนำกลับมารดน้ำต้นไม้ทั้งหมด โดยไม่ระบายออกสู่คลองชลประทานแต่อย่างใด

7.3) ปริมาณมูลฝอย

การดำเนินการของโครงการ เป็นประเภทโรงแรม มีจำนวน 60 ห้องพัก โดยมูลฝอยที่เกิดขึ้นส่วนใหญ่เกิดจากกิจกรรมประจำวันของผู้ใช้บริการภายในโครงการและบางส่วนเกิดจากกิจกรรมของเจ้าหน้าที่และพนักงาน **รวมทั้งหมด 290 คน/วัน** อินทรีย์ สำหรับโครงการกำหนดให้ใช้ค่า 300 กิโลกรัม/ลูกบาศก์เมตร แทนความหนาแน่น 550 กิโลกรัม/ลูกบาศก์เมตร เพื่อให้ครอบคลุมกรณีที่เกิดการคัดแยกมูลฝอยไม่ดีพอมีมูลฝอยทั่วไปปะปนในมูลฝอยอินทรีย์/มูลฝอยที่สามารถย่อยสลายได้ ดังนั้น จะมีปริมาณมูลฝอยเกิดขึ้นประมาณ **1.32 ลูกบาศก์เมตร/วัน** รายละเอียดการคำนวณปริมาตรมูลฝอย ดังตารางที่ 7.3-1

ตารางที่ 7.3-1 ปริมาณมูลฝอยแต่ละประเภทในระยะดำเนินการ

ประเภทมูลฝอย	อัตราส่วน ^{1/} (ร้อยละ)	ปริมาตรมูลฝอย (ลิตร/วัน)	ปริมาณมูลฝอย ^{3/} (กก./วัน)	ความหนาแน่น ^{2/} (กก./ลบ.ม.)	ปริมาตรมูลฝอย (ลบ.ม./วัน)
มูลฝอยอินทรีย์/มูลฝอยที่สามารถย่อยสลาย	64	556.80	185.60	300	0.62
มูลฝอยรีไซเคิล	30	261	87	150	0.58
มูลฝอยทั่วไป (มูลฝอยแห้ง)	3	26.10	8.70	150	0.058
มูลฝอยอันตราย	3	26.10	8.70	150	0.058
รวม	100	870	290	-	1.32

ที่มา : 1/ กรมส่งเสริมคุณภาพสิ่งแวดล้อม กระทรวงทรัพยากรธรรมชาติและสิ่งแวดล้อม

2/ รายงานฉบับสมบูรณ์การศึกษาเปรียบเทียบความเหมาะสมของวิธีการกำจัดขยะมูลฝอย กรมควบคุมมลพิษ, 2550 ยกเว้นมูลฝอยเปียกกำหนดให้ใช้ค่าความหนาแน่น 300 กิโลกรัม/ลูกบาศก์เมตร เพื่อให้ครอบคลุมกรณีการคัดแยก มูลฝอยไม่ดีพอมีมูลฝอยทั่วไปปะปนในมูลฝอยอินทรีย์

3/ แนวทางการจัดทำรายงานการวิเคราะห์ผลกระทบสิ่งแวดล้อม โครงการหรือกิจการด้านอาคาร การจัดการสรรพที่ดิน และบริการชุมชน, สำนักงานนโยบายและแผนทรัพยากรธรรมชาติและสิ่งแวดล้อม กรกฎาคม 2560

7.4) การจราจร

สำหรับการเข้า-ออก พื้นที่โครงการจะใช้ถนนส่วนบุคคล ที่มีความกว้างประมาณ 8 เมตร และถนนภาระจำยอม มีความกว้างรวมเขตทาง 8 เมตร (ผิวจราจร กว้าง 6 เมตร) รายละเอียดดังนี้

- ถนนส่วนบุคคล ความกว้างประมาณ 8 เมตร เป็นถนนที่เชื่อมกับถนนสาธารณประโยชน์ ตั้งอยู่บนโฉนดที่ดินเลขที่ 27805 เลขที่ดิน 12 มีเนื้อที่ 1-0-19.50 ไร่ ถือกรรมสิทธิ์โดย บริษัท เคเอส โลจิสติก จำกัด ได้ยินยอมให้ บริษัท เขาหลัก แลนด์ โอนเนอร์ จำกัด ใช้ที่ดินดังกล่าว เป็นถนนทางเข้า-ออกโครงการไปสู่ถนนสาธารณประโยชน์ได้

- ถนนภาระจำยอม มีความกว้างรวมเขตทาง 8 เมตร (ผิวจราจร กว้าง 6 เมตร) เป็นถนนที่เชื่อมกับถนนส่วนบุคคล ตั้งอยู่บนโฉนดที่ดินเลขที่ 30357 เลขที่ดิน 217 มีเนื้อที่ 0-3-77.20 ไร่ ถือกรรมสิทธิ์โดย บริษัท เคเอส โลจิสติก จำกัด ซึ่งได้มีการจดทะเบียนเรื่อง ทางเดิน ทางรถยนต์ ท่อระบายน้ำ ไฟฟ้า ประปา และระบบสาธารณูปโภคต่างๆ ให้แก่โฉนดที่ดินที่นำมาพัฒนาโครงการ ทั้ง 2 แปลง

ทั้งนี้ ปัจจุบันสภาพถนนภาระจำยอมยังเป็นพื้นที่รกร้าง โดย บริษัท เขาหลัก แลนด์ โอนเนอร์ จำกัด จะเป็นผู้รับผิดชอบในการก่อสร้างและปรับปรุงผิวจราจรถนนภาระจำยอม โดยถนนภาระจำยอมเมื่อมีการปรับปรุงแล้วเสร็จจะมีความกว้าง 6 เมตร

สำหรับการสัญจรเข้าสู่พื้นที่โครงการจากถนนส่วนบุคคลเข้าสู่ถนนภาระจำยอม ที่เป็นถนนทางเข้า-ออกหลักของโครงการ จะผ่านสะพานข้ามคลองซุด ที่มีความยาวประมาณ 10 เมตร กว้างประมาณ 9 เมตร ซึ่งบริษัท เค เอส โลจิสติก จำกัด เจ้าของกรรมสิทธิ์ที่ดินถนนส่วนบุคคลและถนนภาระจำยอมได้รับอนุญาตก่อสร้างจากเทศบาลตำบลคึกคัก ตามใบอนุญาตก่อสร้างอาคาร (แบบ อ.1) ตามหนังสือเลขที่ 65/2564 ออกให้ ณ วันที่ 15 ธันวาคม พ.ศ.2564 ซึ่งปัจจุบันมีสร้างสะพานดังกล่าวแล้วได้ก่อสร้างเสร็จเรียบร้อยแล้ว

สำหรับที่จอดรถของโครงการตั้งอยู่ในพื้นที่โครงการส่วนที่ 2 มีจำนวนที่จอดรถทั้งหมด 40 คัน แบ่งเป็นที่จอดรถยนต์ทั่วไป 38 คัน และที่จอดรถยนต์สำหรับผู้พิการหรือทุพพลภาพและคนชรา จำนวน 2 คัน มีระยะห่างจากทางเข้าพื้นที่โครงการส่วนที่ 1 ประมาณ 125 เมตร (วัดจากที่จอดรถคันที่ 40 ถึงทางเข้าพื้นที่โครงการส่วนที่ 1) โดยภายในโครงการพื้นที่ส่วนที่ 1 ได้จัดให้มีการเดินรถ 2 แบบ รายละเอียดดังนี้

- การเดินรถแบบทิศทางเดียว ถนนภายในโครงการมีความกว้างประมาณ 4-6 เมตร
- การเดินรถแบบ 2 ทิศทาง ถนนภายในโครงการมีความกว้างประมาณ 6-7.20 เมตร

7.5) การใช้ไฟฟ้า

ระบบไฟฟ้าของโครงการเป็นระบบไฟฟ้าบนดิน ซึ่งจะขอใช้บริการจากการไฟฟ้าส่วนภูมิภาคตะกั่วป่า ด้วยกำลังส่ง 33 kV โดยจะติดตั้งหม้อแปลงไฟฟ้า (Transformer) ชนิดแห้ง Dry Type ขนาด 1,000 kVA จำนวน 1 ชุด เพื่อลดแรงดันไฟฟ้าเป็นระบบไฟฟ้าแรงต่ำ 33 kV/380-220 V และเดินสายไฟฟ้าแรงต่ำไปยังแผงจ่ายไฟฟ้าหลัก (MDB : Main Distribution Board) เพื่อจ่ายกระแสไฟฟ้าให้กับส่วนต่างๆ ของโครงการ ได้แก่ ระบบไฟฟ้าแสงสว่าง ระบบปรับอากาศ ระบบบำบัดน้ำเสีย ระบบจ่ายน้ำใช้ ระบบป้องกันอัคคีภัย และรักษาความปลอดภัย เป็นต้น ซึ่งโครงการมีปริมาณความต้องการใช้ไฟฟ้ารวม 764 kVA

สำหรับตำแหน่งหม้อแปลงไฟฟ้าของโครงการอยู่บริเวณชั้น 1 ของอาคารสำนักงาน ภายในห้องหม้อแปลงไฟฟ้า มีระยะห่างจากผนังอาคาร ประมาณ 1 เมตร ทั้งนี้ ตามมาตรฐานงานติดตั้งไฟฟ้าทั่วไป กรมโยธาธิการและผังเมือง กระทรวงมหาดไทย พ.ศ.2551 (มยผ. 4501-51) ที่กำหนดแรงดันไฟฟ้า 33 kV ขนาดเกิน 112.50 kVA กรณีติดตั้งในห้องต้องมีระยะห่างระหว่างหม้อแปลงกับผนังหรือประตูห้องไม่น้อยกว่า 1 เมตร ดังนั้น การติดตั้งหม้อแปลงไฟฟ้าของโครงการ จึงเป็นไปตามมาตรฐานดังกล่าว

สำหรับระบบไฟฟ้าสำรองโครงการจัดให้มีระบบไฟฟ้าจากเครื่องกำเนิดไฟฟ้าสำรอง ขนาด 1,000 kVA จำนวน 1 ชุด อยู่ภายในห้องปั่นไฟ ในกรณีที่เกิดเหตุไฟฟ้าดับหรือระบบไฟฟ้าหลักขัดข้อง เครื่องสำรองไฟจะจ่ายกระแสไฟฟ้าให้แก่ระบบที่มีความสำคัญ เช่น ระบบปั๊มน้ำ ระบบแสงสว่างทางเดิน ระบบป้องกันเพลิงไหม้และระบบสื่อสาร เป็นต้น ซึ่งสามารถจ่ายไฟฟ้าได้ไม่น้อยกว่า 8 ชั่วโมง

7.6) ระบบดับเพลิงภายในโครงการ

➤ **หัวรับน้ำดับเพลิงภายนอก (Fire Department Connection : FDC)** จัดให้มีหัวรับน้ำดับเพลิงจำนวน 3 จุด อยู่บริเวณทางเข้า-ออก ใกล้กับอาคารห้องเครื่องสระว่ายน้ำ จำนวน 2 จุด และบริเวณลานจอดรถ ใกล้กับอาคารสำนักงาน จำนวน 1 จุด เป็นหัวรับน้ำดับเพลิง 2 ทาง ขนาด ๘6 นิ้ว พร้อมข้อต่อสวมเร็วตัวผู้มีฝาครอบและโซ่ประกอบครบชุด ติดตั้งสูงจากพื้น 0.80 เมตร (ตามมาตรฐาน NFPA 14 Standard for the Installation of standpipe and Hose Systems ระบบให้ติดตั้งสูงจากพื้นไม่มากกว่า 1.20 เมตร)

➤ **ตู้สายฉีดน้ำดับเพลิง (FIRE HOSE CABINET : FHC)** จัดให้มีตู้ดับเพลิงภายในประกอบด้วยหัวฉีดน้ำดับเพลิง (Hose Valve) ขนาดเส้นผ่านศูนย์กลาง 2.50 นิ้ว และสายฉีดน้ำดับเพลิง (Hose Reel) ขนาดเส้นผ่านศูนย์กลาง 1 นิ้ว และถังดับเพลิงแบบมือถือชนิดผงเคมีแห้งขนาด 10 ปอนด์ ติดตั้งทั้งหมด 22 จุด รายละเอียดดังนี้

- **อาคารวิลล่า 01** ติดตั้งจำนวน 5 จุด บริเวณโถงลิฟต์ ชั้น 1-5 ชั้นละ 1 จุด
- **อาคารวิลล่า 02** ติดตั้งจำนวน 5 จุด บริเวณโถงลิฟต์ ชั้น 1-5 ชั้นละ 1 จุด
- **อาคารวิลล่า 03** ติดตั้งจำนวน 5 จุด บริเวณโถงลิฟต์ ชั้น 1-5 ชั้นละ 1 จุด
- **อาคารวิลล่า 04** ติดตั้งจำนวน 5 จุด บริเวณโถงลิฟต์ ชั้น 1-5 ชั้นละ 1 จุด
- **อาคารพูลบาร์** ติดตั้งจำนวน 1 จุด บริเวณโถงทางเดิน
- **อาคารห้องเครื่องและสำนักงาน** ติดตั้งจำนวน 1 จุด บริเวณโถงทางเดิน

➤ **ถังดับเพลิงชนิดผงเคมี ABC ขนาด 10 ปอนด์** เป็นถังดับเพลิงชนิดเคมีแห้ง ความจุสารเคมี 10 ปอนด์ อยู่ภายในตู้ดับเพลิง (FHC) โดยเจ้าหน้าที่และผู้ให้บริการภายในอาคาร สามารถอ่านคู่มือการใช้งานได้จากป้ายบริเวณจุดที่ตั้งหรือข้างถัง รวมติดตั้งทั้งหมด 22 จุด

7.7) **พื้นที่จุดรวมพล :** ภายในโครงการได้จัดให้มีพื้นที่รวมพล จำนวน 2 จุด มีพื้นที่ทั้งหมด 75.21 ตารางเมตร รายละเอียดดังนี้

- **จุดรวมพลที่ 1** อยู่บริเวณด้านหน้าทางเข้าโถงต้อนรับ มีพื้นที่ 55 ตารางเมตร

- **จุดรวมพลที่ 2** อยู่บริเวณทางเข้าพื้นที่ลานจอดรถ ใกล้กับอาคารสำนักงาน มีพื้นที่ 20.44 ตารางเมตร โดยพื้นที่จุดรวมพลบางส่วนซ้อนทับกับพื้นที่สีเขียว ได้แก่ ต้นทางนกกยูงฝรั่ง จำนวน 1 ต้น ดังนั้น เมื่อหักพื้นที่ลำต้นของไม้ยืนต้นดังกล่าวซึ่งมีประมาณ 0.23 ตารางเมตร ทำให้เหลือพื้นที่จุดรวมพล ประมาณ 20.21 ตารางเมตร

ดังนั้น เมื่อรวมพื้นที่จุดรวมพลทั้ง 2 จุด จะมีพื้นที่รวมทั้งหมด 75.21 ตารางเมตร รองรับผู้ใช้บริการและเจ้าหน้าที่ภายในโครงการ รวมทั้งรวมจำนวน 290 คน คิดเป็นสัดส่วนพื้นที่จุดรวมพลต่อผู้ใช้บริการและเจ้าหน้าที่ภายในโครงการเท่ากับ 0.26 ตารางเมตร/คน ($75.21/290=0.26$) ซึ่งเป็นไปตามเกณฑ์ของสำนักงานนโยบายและแผนทรัพยากรธรรมชาติและสิ่งแวดล้อมที่กำหนดไว้ให้ไม่น้อยกว่า 0.25 ตารางเมตร/คน หรือต้องไม่น้อยกว่า 72.50 ตารางเมตร

ทั้งนี้ เมื่อพิจารณาขนาดและตำแหน่งของพื้นที่จุดรวมพล จะเห็นได้ว่ามีความเหมาะสม สามารถมองเห็นได้ชัดเจนไม่สลับซับซ้อน นอกจากนี้ เส้นทางอพยพหนีภัยจากอาคารภายในโครงการมายังจุดรวมพลสามารถอพยพผู้ใช้บริการได้อย่างสะดวก รวดเร็ว และปลอดภัย ไม่กีดขวางทางเข้า-ออกของรถยนต์

7.8) **พื้นที่สีเขียว :** โครงการได้จัดให้มีพื้นที่สีเขียวทั้งหมด 4,166.27 ตารางเมตร โดยคิดเป็นพื้นที่สีเขียวตามเกณฑ์ 3,726.94 ตารางเมตร แบ่งเป็นพื้นที่สีเขียวส่วนที่ 1 ประมาณ 3,054.49 ตารางเมตร และพื้นที่สีเขียวส่วนที่ 2 ประมาณ 672.45 ตารางเมตร (ไม่คิดพื้นที่สีเขียวที่มีพื้นที่ความกว้างน้อยกว่า 1 เมตร และพื้นที่สีเขียวใต้อาคารประมาณ 381.20 ตารางเมตร และพื้นที่สีเขียวซ้อนทับงานระบบสาธารณูปโภค ประมาณ 58.13 ตารางเมตร รวมทั้งรวมประมาณ 439.33 ตารางเมตร) โดยเป็นพื้นที่สีเขียวพื้นที่สีเขียวชั้นล่างทั้งหมดและเป็นพื้นที่ปลูกไม้ยืนต้นประมาณ 1,653.13 ตารางเมตร โดยมีองค์ประกอบของพันธุ์ไม้มีทั้งไม้ยืนต้น ไม้ดอก ไม้ประดับ ไม้พุ่ม และไม้คลุมดิน ได้แก่ ต้นเสม็ดแดง มะพลับ หลิวออสเตรเลีย จิกน้ำ ชุมแสง มะฮอกกานีใบใหญ่ กระทิง แฉ่ง ป๊อป แคนนา ทางนกกยูงฝรั่ง นนทรี ซิลเวอร์โอ๊ค เสม็ดขาว หยินน้ำ ตีนเป็ดน้ำ สนใบพาย แก้วแคะ หนวดปลาหมึกแคะ พยับเมฆ ต้อยติ่งฝรั่งสีขาว คนทีสอทะเล ถั่วเปรู จิ้ง หลิวเลื้อย เฟิร์นฮาวาย ชุ่มกระต่ายเขียว กระดุมทองเลื้อย ไทรเกาหลี และหญ้านวลน้อย ซึ่งให้ประโยชน์ทั้งในด้านนิเวศและนันทนาการ (ดังรูปที่ 7)



สัญลักษณ์	รายละเอียด	คำนวณพื้นที่ (ตร.ม.)
พื้นที่ที่ปลูกและไม้คลุมดิน	พื้นที่ที่ปลูกและไม้คลุมดิน	2,073.91
พื้นที่สีเขียวยั่งยืน	พื้นที่สีเขียวยั่งยืน	1,653.13
พื้นที่สีเขียวที่ปลูกและไม้คลุมดิน	พื้นที่สีเขียวที่ปลูกและไม้คลุมดิน	381.2
พื้นที่สีเขียวที่ปลูกและไม้คลุมดิน	พื้นที่สีเขียวที่ปลูกและไม้คลุมดิน	58.13
รวมพื้นที่สีเขียวทั้งหมด	รวมพื้นที่สีเขียวทั้งหมด	4,166.27
รวมพื้นที่สีเขียวตามเกณฑ์	รวมพื้นที่สีเขียวตามเกณฑ์	3,726.94

หมายเหตุ : ... คือพื้นที่สีเขียวทั้งหมด ... และ ... คือพื้นที่สีเขียวที่ปลูกและไม้คลุมดิน ...

รูปที่ 7 ผังด้านพื้นที่สีเขียวของพื้นที่ระบบสาธารณูปโภค

แบบสอบถามความเพียงพอของมาตรการป้องกัน และแก้ไขผลกระทบสิ่งแวดล้อมของโครงการ

แบบสอบถามความเพียงพอของมาตรการป้องกันและแก้ไขผลกระทบสิ่งแวดล้อม
โครงการโรงแรม แมริออท เขาหลัก บีช คลับ (Marriott's Khao Lak Beach Club)
ตั้งอยู่ที่ หมู่ที่ 3 ตำบลคึกคัก อำเภอตะกั่วป่า จังหวัดพังงา

คำชี้แจง ตามที่ท่านได้ให้ความเห็นและข้อห่วงกังวลเกี่ยวกับผลกระทบสิ่งแวดล้อมที่อาจเกิดขึ้นจากการดำเนินโครงการโรงแรม แมริออท เขาหลัก บีช คลับ (Marriott's Khao Lak Beach Club) จำนวน 60 ห้องพัก ภายในโครงการประกอบด้วยอาคาร จำนวน 16 อาคาร ได้แก่ อาคารห้องพัก 5 ชั้น จำนวน 4 อาคาร ได้แก่ อาคารวิลล่า 01 ถึงวิลล่า 04 อาคารพูลบาร์ชั้นเดียว อาคารห้องเครื่อง และสำนักงาน 2 ชั้น อาคารห้องเครื่องสระว่ายน้ำชั้นเดียว อาคารห้องปั๊มชั้นเดียว จำนวน 3 อาคาร อาคารโถงต้อนรับชั้นเดียว อาคารพักผ่อนรวมชั้นเดียว และอาคารศาลาชั้นเดียว จำนวน 4 อาคาร ปัจจุบันโครงการยังไม่ได้ดำเนินการก่อสร้างแต่อย่างใด ในการสอบถามความคิดเห็นครั้งที่ 1 นั้น

บัดนี้ บริษัทที่ปรึกษาได้จัดทำร่างมาตรการป้องกันและแก้ไขผลกระทบสิ่งแวดล้อมในระยะก่อสร้าง และระยะเปิดดำเนินการโครงการ มาเพื่อให้ท่านพิจารณาก่อนนำไปกำหนดเป็นมาตรการป้องกัน แก้ไข และลดผลกระทบสิ่งแวดล้อมที่โครงการต้องปฏิบัติตามต่อไป ทั้งนี้ บริษัทฯ ใคร่ขอความกรุณาให้ท่านตอบคำถามตามความเป็นจริง และขอขอบพระคุณเป็นอย่างยิ่งที่ท่านได้กรุณาเสียสละเวลาตอบแบบสอบถาม

ชื่อ-สกุลของผู้ให้สัมภาษณ์.....ตำแหน่ง.....
ชื่อสถานที่..... เลขที่.....ซอย.....ถนน.....
ตำบล.....คึกคัก.....อำเภอ.....ตะกั่วป่า.....จังหวัด.....พังงา.....โทร.....

คำชี้แจง : กรุณาทำเครื่องหมาย ✓ ในข้อที่ตรงความเป็นจริง และความคิดเห็นของท่านมากที่สุด

ท่านคิดว่ามาตรการฯ ที่โครงการกำหนดไว้มีความเพียงพอหรือไม่

ตารางที่ 1 มาตรการป้องกันและแก้ไขผลกระทบสิ่งแวดล้อมในช่วงก่อสร้างโครงการ

มาตรการป้องกันและแก้ไขผลกระทบสิ่งแวดล้อม	ความคิดเห็นต่อมาตรการ	
	เพียงพอ	ไม่เพียงพอ/เพิ่มเติมมาตรการ.....
1. ทรัพยากรสิ่งแวดล้อมทางกายภาพ 1.1 ลักษณะภูมิประเทศ 1. กำหนดให้มีการปรับพื้นที่เพื่อให้เหมาะสมกับการวางฐานรากอาคาร ระบบสาธารณูปโภค และการจัดภูมิสถาปัตยกรรม 2. ดูแลบริเวณพื้นที่ก่อสร้างให้เป็นระเบียบเรียบร้อย และควบคุมการก่อสร้างให้อยู่ภายในพื้นที่โครงการเท่านั้น 3. จัดทำป้ายหรือสัญลักษณ์แสดงเขตก่อสร้าง และสัญลักษณ์อื่นๆ ที่สามารถมองเห็นได้ชัดเจนทั้งในเวลากลางวันและกลางคืน		
1.2 ทรัพยากรดินและการชะล้างพังทลายของดิน 1. ควบคุมกิจกรรมก่อสร้างให้อยู่ภายในพื้นที่โครงการและเป็นไปตามแบบแปลนที่ได้ออกแบบไว้โดยจัดให้มีวิศวกรผู้ชำนาญควบคุมงานตลอดระยะเวลาการก่อสร้าง 2. ในการก่อสร้างอาคาร และระบบสาธารณูปโภคใต้ดิน ได้แก่ ระบบบำบัดน้ำเสีย บ่อหน่วงน้ำฝน ท่อระบายน้ำ และบ่อเก็บน้ำสำรอง เป็นต้น จะต้องทำกำแพงกันดินชั่วคราว (Sheet Pile) และทำเหล็กค้ำยัน (Bracing) ขณะที่ทำการขุดดินเพื่อป้องกันการพังทลายของดิน		

ตารางที่ 1 มาตรการป้องกันและแก้ไขผลกระทบสิ่งแวดล้อมในช่วงก่อสร้างโครงการ

มาตรการป้องกันและแก้ไขผลกระทบสิ่งแวดล้อม	ความคิดเห็นต่อมาตรการ	
	เพียงพอ	ไม่เพียงพอ/เพิ่มเติมมาตรการ.....
<p>3. จัดให้มีรางระบายน้ำชั่วคราว (รางเปิด) พร้อมบ่อดักน้ำชั่วคราว เพื่อดักตะกอนดินในระยะก่อสร้างไม่ให้ชะล้างลงสู่พื้นที่ข้างเคียง</p> <p>4. จัดให้มีการขุดลอกตะกอนในบ่อดักตะกอน และรางระบายน้ำเป็นประจำทุก 3 เดือน ตลอดระยะเวลาก่อสร้าง เพื่อป้องกันน้ำท่วมขัง และตะกอนดินไหลออกสู่พื้นที่ข้างเคียง</p> <p>5. หลีกเลี่ยงการปรับพื้นที่ในช่วงหน้าฝน เพื่อป้องกันการชะล้างหน้าดิน และตะกอนดินไหลลงสู่ท่อระบายน้ำริมถนนสาธารณะประโยชน์หน้าโครงการ และพื้นที่ข้างเคียง</p>		
<p>1.3 การเกิดแผ่นดินไหว และสึนามิ</p> <p>1. จัดให้มีการซ้อมอพยพเพื่อความปลอดภัยของเจ้าหน้าที่ฝ่ายต่างๆ และคนงานก่อสร้าง ในโครงการอย่างน้อยปีละครั้ง หรือหากทางจังหวัดมีการฝึกซ้อมอพยพหนีภัยเจ้าหน้าที่ฝ่ายต่างๆ และคนงานก่อสร้างของโครงการจะต้องเข้าร่วมการฝึกดังกล่าว เพื่อให้เกิดความเข้าใจและปฏิบัติได้ถูกต้องเมื่อเกิดเหตุการณ์จริง</p> <p>2. วิศวกรจะต้องออกแบบอาคารตามกฎหมายกระทรวงกำหนดการรับน้ำหนัก ความต้านทาน ความคงทน ของอาคาร และพื้นดินที่รองรับอาคารในการต้านทานแรงสั่นสะเทือนของแผ่นดินไหว พ.ศ.2564</p> <p>3. การก่อสร้างต้องดำเนินการตามหลักวิชาการที่ถูกต้อง มีการควบคุมการก่อสร้างโดยวิศวกรที่มีความรู้และความชำนาญ ความสามารถเฉพาะด้านนั้นๆ และการออกแบบอาคารต้านทานการสั่นสะเทือนของแผ่นดินไหว (มยผ. 1302) เป็นต้น</p>		
<p>1.4 คุณภาพอากาศ</p> <p>มาตรการด้านการประชาสัมพันธ์</p> <p>1. จัดให้มีป้ายประกาศบริเวณพื้นที่ก่อสร้างโดยระบุชื่อที่อยู่หมายเลขโทรศัพท์หรือสถานที่ที่สามารถติดต่อเจ้าหน้าที่ของโครงการได้ เพื่อรับข้อร้องเรียนหรือข้อเสนอแนะจากผู้ใช้บริการข้างเคียงในตำแหน่งที่บุคคลภายนอกสามารถเห็นได้อย่างชัดเจน</p> <p>2. จัดทำป้ายแสดงระยะเวลาที่ใช้ในการก่อสร้าง เวลาเริ่มและหยุดกิจกรรมก่อสร้างในแต่ละวัน</p> <p>มาตรการด้านการติดตามตรวจสอบ</p> <p>1. จัดให้มีเจ้าหน้าที่เข้าพบผู้พักอาศัยข้างเคียงเป็นประจำตลอดระยะเวลาก่อสร้างและให้ชื่อพร้อมเบอร์โทรศัพท์ที่สามารถติดต่อได้ 24 ชั่วโมง พร้อมจัดให้มีกล่องรับความคิดเห็นบริเวณป้อมยามเพื่อรับเรื่องร้องเรียนที่อาจเกิดขึ้นหากมีปัญหาเกิดขึ้นต้องหาแนวทางแก้ไขโดยทันที</p> <p>2. ติดตั้งระบบตรวจวัด และบันทึกฝุ่นประจำวันพร้อมบันทึกผลการตรวจสอบ</p> <p>มาตรการด้านการเตรียมและดูแลพื้นที่ก่อสร้าง</p> <p>1. จัดวางตำแหน่งเครื่องจักร และกิจกรรมที่ก่อให้เกิดฝุ่นให้อยู่ห่างจากผู้ที่ได้รับฝุ่นมากที่สุด</p> <p>2. จัดทำรั้วชั่วคราว (Aluminum Sheet) โดยรอบแนวเขตพื้นที่ก่อสร้าง สูง 3 เมตร และต่อด้วยตาข่าย/ผ้าใบอีก 2 เมตร เพื่อกั้นขอบเขตพื้นที่โครงการอย่างเป็นสัดส่วน และป้องกันฝุ่นละอองฟุ้งกระจายไปยังอาคารข้างเคียง พร้อมติดป้ายหรือสัญลักษณ์แสดงเขตก่อสร้างและสัญลักษณ์อื่นๆ เช่น ป้ายเขตก่อสร้างห้ามบุคคลที่ไม่เกี่ยวข้องเข้าไปภายในบริเวณพื้นที่ก่อสร้าง สัญญาณเตือนอันตราย ที่สามารถมองเห็นได้ชัดเจนตลอดระยะเวลาก่อสร้าง</p>		

ตารางที่ 1 มาตรการป้องกันและแก้ไขผลกระทบสิ่งแวดล้อมในช่วงก่อสร้างโครงการ

มาตรการป้องกันและแก้ไขผลกระทบสิ่งแวดล้อม	ความคิดเห็นต่อมาตรการ	
	เพียงพอ	ไม่เพียงพอ/เพิ่มเติมมาตรการ.....
<p>มาตรการด้านการเดินรถและใช้เครื่องจักร</p> <ol style="list-style-type: none"> 1. ไม่เดินเครื่องจักรขณะไม่ใช้งานและตรวจสอบเครื่องจักรกลที่ใช้ในการก่อสร้างให้อยู่ในสภาพดีอยู่เสมอ เพื่อลดการเกิดเขม่าและควัน 2. หลีกเลี่ยงการใช้เครื่องจักรที่ใช้น้ำมันเป็นเชื้อเพลิงถ้าเป็นไปได้ควรใช้เครื่องจักรที่เดินเครื่องด้วยไฟฟ้า 3. ควบคุมความเร็วรถที่วิ่งในพื้นที่ก่อสร้างไม่ให้เกิน 30 กิโลเมตรต่อชั่วโมง 4. วางแผนเวลาการขนส่งวัสดุและดิน เพื่อลดปัญหาฝุ่นและจราจร โดยขนส่งในช่วงเวลา 10.00 น.- 15.00 น. เพื่อหลีกเลี่ยงช่วงเวลาเคารพธงชาติ และเวลาเลิกเรียนของเด็กนักเรียน 5. ปิดคลุมผ้าใบท้ายรถที่ขนส่งวัสดุอุปกรณ์ก่อสร้างให้มิดชิดและหนาแน่น เพื่อป้องกันการฟุ้งกระจายและตกหล่นของวัสดุอุปกรณ์ก่อสร้าง <p>มาตรการด้านการใช้เครื่องมือก่อสร้าง</p> <ol style="list-style-type: none"> 1. ใช้อุปกรณ์ในการก่อสร้างที่ก่อให้เกิดฝุ่นน้อย 2. จัดหาแหล่งน้ำที่จะใช้ฉีดพรมพื้นที่ก่อสร้างให้เพียงพอ เพื่อลดการฟุ้งกระจายของฝุ่น 3. ใช้ระบบการขนส่งที่ก่อให้เกิดฝุ่นเป็นระบบปิด <p>มาตรการด้านการจัดการของเสีย</p> <ol style="list-style-type: none"> 1. ห้ามเผามูลฝอย วัชพืช และวัสดุก่อสร้างภายในพื้นที่ก่อสร้าง 2. จัดให้มีการจัดการสารเคมีตามเอกสารข้อมูลความปลอดภัยเคมีภัณฑ์ (MSDS) <p>มาตรการเฉพาะด้านการเตรียมพื้นที่โดยการเปิดหน้าดิน</p> <ol style="list-style-type: none"> 1. เปิดพื้นที่ขุดดินเท่าที่จำเป็น ส่วนพื้นที่อื่นที่เปิดแล้วควรปิดคลุมผ้าใบไว้ หากไม่ได้ปฏิบัติงานบนพื้นดินนั้น 2. ฉีดพรมน้ำบริเวณพื้นที่ขุดดินและพื้นที่ก่อสร้าง อย่างน้อยวันละ 2 ครั้ง และเพิ่มความถี่ตามความเหมาะสมกรณีที่พบว่าเกิดฝุ่นละอองจำนวนมาก เพื่อลดการฟุ้งกระจายของฝุ่นละออง <p>มาตรการเฉพาะด้านการขนดิน</p> <ol style="list-style-type: none"> 1. ไม่ขนส่งดินในช่วงเร่งด่วน เพื่อลดความแออัดของรถบนถนน โดยจะทำการขนส่ง 2 ช่วงเวลา ได้แก่ ช่วงเช้าเวลา 10.00 น.-12.00 น. และช่วงบ่ายเวลา 13.00 น.-15.00 น. ของวันจันทร์ถึงวันเสาร์เท่านั้น และห้ามขนส่งดินในช่วงเวลากลางคืนโดยเด็ดขาด 2. ล้างล้อรถบรรทุกทุกครั้งที่จะนำรถออกนอกพื้นที่โครงการ 3. ปรับปรุงถนนในพื้นที่ก่อสร้างให้อยู่ในสภาพใช้งานได้ดีเสมอ 4. ใช้น้ำฉีดพรมถนนในพื้นที่โครงการเป็นประจำ เพื่อลดการฟุ้งกระจายของฝุ่นละออง <p>มาตรการการป้องกันการฟุ้งกระจายของฝุ่นละอองที่เกิดขึ้นจากการก่อสร้าง ตามกฎกระทรวงฉบับที่ 67 (พ.ศ. 2563) ออกตามความในพระราชบัญญัติควบคุมอาคาร พ.ศ. 2522</p> <ol style="list-style-type: none"> 1. กั้นล้อมอาคารด้วยวัสดุหรืออุปกรณ์ที่สามารถป้องกันการฟุ้งกระจายของฝุ่นละออง ที่เกิดจากการก่อสร้าง 		

ตารางที่ 1 มาตรการป้องกันและแก้ไขผลกระทบสิ่งแวดล้อมในช่วงก่อสร้างโครงการ

มาตรการป้องกันและแก้ไขผลกระทบสิ่งแวดล้อม	ความคิดเห็นต่อมาตรการ	
	เพียงพอ	ไม่เพียงพอ/เพิ่มเติมมาตรการ.....
<p>2. กองวัสดุที่มีฝุ่นละอองต้องปิดหรือคลุมด้วยวัสดุหรืออุปกรณ์ที่สามารถป้องกันการฟุ้งกระจาย หรือเก็บไว้ในพื้นที่ปิดล้อมหรือฉีดพรมด้วยน้ำ หรือวิธีการอื่นที่ป้องกันการฟุ้งกระจายของฝุ่นละออง</p> <p>3. การขนย้ายวัสดุที่ทำให้เกิดฝุ่นละอองด้วยสายพานต้องปิดให้มิดชิด</p> <p>4. การผสมคอนกรีต การใส่ไม้ การกระทำใด ๆ ที่ก่อให้เกิดฝุ่นละออง ต้องทำในพื้นที่ปิดล้อมหรือมีผ้าคลุม หรือใช้วิธีการป้องกันการฟุ้งกระจายของฝุ่นละออง</p> <p>5. มีการจัดการวัสดุที่เหลือใช้เพื่อป้องกันการฟุ้งกระจายของฝุ่นละออง</p> <p>6. ฉีดล้างล้อรถทุกชนิดด้วยน้ำก่อนนำออกนอกบริเวณสถานที่ก่อสร้างเพื่อมิให้ฝุ่นละอองฟุ้งกระจาย และไม่ให้นำน้ำที่ใช้ในการฉีดล้างดังกล่าวไหลออกนอกบริเวณสถานที่ก่อสร้าง</p> <p>มาตรการป้องกันและแก้ไขผลกระทบด้านคุณภาพอากาศระยะก่อสร้าง</p> <p>1. จัดทำรั้วชั่วคราว (Aluminum Sheet) โดยรอบแนวเขตพื้นที่ก่อสร้าง สูง 3 เมตร และต่อด้วยตาข่าย/ผ้าใบอีก 2 เมตร เพื่อกันขอบเขตพื้นที่โครงการอย่างเป็นสัดส่วน และป้องกันฝุ่นละอองฟุ้งกระจายไปยังอาคารข้างเคียง</p> <p>2. จัดให้มีการติดตั้งผ้าใบ (Mesh Sheet) ตลอดแนวด้านข้าง และความสูงของอาคาร 5 ชั้น และจะต้องรักษาให้อยู่ในสภาพดีตลอดการก่อสร้าง เพื่อป้องกันฝุ่นละอองฟุ้งกระจายไปยังบริเวณข้างเคียง</p> <p>3. จัดเทคนิคการก่อสร้างให้เป็นระบบสำเร็จรูปหรือกึ่งสำเร็จรูปที่มีการหล่อคอนกรีตในพื้นที่ก่อสร้างให้น้อยที่สุด</p> <p>4. หลีกเลี่ยงการขุดผิวคอนกรีต แต่ในกรณีที่ต้องดำเนินการต้องทำให้ผิวคอนกรีตเปียกก่อน</p> <p>5. ฉีดพรมน้ำบริเวณพื้นที่ก่อสร้างอย่างน้อยวันละ 2 ครั้ง และเพิ่มความถี่ตามความเหมาะสมกรณีที่พบว่าเกิดฝุ่นละอองจำนวนมากเพื่อลดการฟุ้งกระจายของฝุ่นละออง</p> <p>6. จัดให้มีพนักงานทำความสะอาดกวาดเศษดิน หินทราย ที่ตกหล่นอยู่บริเวณพื้นที่ข้างเคียงโครงการ โดยในกรณีที่มีเศษดินเปียกตกหล่นจะทำความสะอาดโดยใช้น้ำฉีดและกวาดพื้นให้สะอาดโดยทันที</p> <p>7. ทำการตรวจวัดคุณภาพอากาศ ภายในพื้นที่โครงการทุกวันที่มีการสร้างฐานราก และรายงานผลทุกสัปดาห์ หลังจากนั้นทำการตรวจวัดทุก 1 เดือน และรายงานผลทุก 1 เดือน ตลอดระยะเวลาการก่อสร้าง</p>		
<p>1.5 เสียงและการสั่นสะเทือน</p> <p>ก. เสียง</p> <p>1. ก่อนดำเนินการก่อสร้างต้องจัดให้มีเจ้าหน้าที่เข้าไปแจ้งต่อกลุ่มที่อยู่ในระยะ 0 ถึง 100 เมตร จากพื้นที่โครงการ และให้หมายเลขโทรศัพท์ของเจ้าหน้าที่ควบคุมงานก่อสร้าง เพื่อให้ผู้พักอาศัยที่อยู่ใกล้กับโครงการติดต่อกับโครงการได้โดยตรง</p> <p>2. กำหนดเวลาทำงานก่อสร้างในช่วงเวลา 08.00 น. - 17.00 น. ในวันจันทร์-วันเสาร์ โดยให้หยุดในวันอาทิตย์และวันหยุดนักขัตฤกษ์ สำหรับกิจกรรมที่ก่อให้เกิดเสียงดังรบกวน และความสั่นสะเทือนให้ทำเฉพาะในช่วงเวลา 08.00 น. - 17.00 น. ทั้งนี้ ในกรณีที่มีความจำเป็นต้องทำงานเกินกว่า 17.00 น. ซึ่งจะต้องเป็นงานที่ต้องทำต่อเนื่องเฉพาะงานเทพื้นและคอนกรีตฐานรากเท่านั้น แต่ต้องไม่เกิน 19.00 น. และต้องแจ้งให้ผู้อยู่อาศัยใกล้เคียงทราบล่วงหน้าอย่างน้อย 2 วัน”</p>		<p>พ 11 หน้า 55/74</p>

ตารางที่ 1 มาตรการป้องกันและแก้ไขผลกระทบสิ่งแวดล้อมในช่วงก่อสร้างโครงการ

มาตรการป้องกันและแก้ไขผลกระทบสิ่งแวดล้อม	ความคิดเห็นต่อมาตรการ	
	เพียงพอ	ไม่เพียงพอ/เพิ่มเติมมาตรการ.....
<p>3. จัดทำรั้วชั่วคราว (Aluminum Sheet) บริเวณพื้นที่ก่อสร้าง สูง 3 เมตร และต่อด้วยตาข่าย/ผ้าใบอีก 2 เมตร เพื่อลดผลกระทบด้านเสียงต่ออาคารข้างเคียง โดยสามารถลดระดับเสียงลงได้ไม่น้อยกว่า 27 dB(A)</p> <p>4. ควบคุมรถบรรทุกที่ขนส่งวัสดุก่อสร้างที่เข้าสู่พื้นที่โครงการให้ดับเครื่องยนต์เมื่อจอดรอแล้ว ห้ามติดเครื่องยนต์ทิ้งไว้เพื่อคอยปฏิบัติงาน</p> <p>5. กำหนดแผนงาน/วิธีการก่อสร้างให้เหมาะสม อุปกรณ์/เครื่องมือที่มีเสียงดังต้องมีการซ่อมแซมและบำรุงรักษาอย่างสม่ำเสมอ และหลีกเลี่ยงการทำงานที่มีเสียงดังในช่วงเวลากลางวัน</p> <p>6. จัดหาเครื่องป้องกันเสียง เช่น ปลั๊กอุดหู (Ear Plug) ที่ทำด้วยยางหรือพลาสติก หรือที่ครอบหู (Ear Muffs) ให้กับคนงานที่ต้องทำงานบริเวณที่มีเสียงดังมาก เช่น งานตัดเหล็กงานเจีย เป็นต้น และกำชับดูแลให้คนงานสวมใส่ตลอดเวลาทำงาน</p> <p>7. ในกรณีที่เกิดปัญหาเรื่องเสียงรบกวนแก่ผู้ที่พักอาศัยข้างเคียง เจ้าของโครงการต้องให้ผู้รับเหมาก่อสร้างหาวิธีการก่อสร้างหรือจัดการงานก่อสร้างเพื่อให้ระดับเสียงลดลง เช่น การลดเสียงที่แหล่งกำเนิด หรือการลดระยะเวลาการทำงานของอุปกรณ์/เครื่องมือที่มีเสียงดัง เป็นต้น</p> <p>8. ควบคุมคนงานก่อสร้างไม่ให้ส่งเสียงดังจากการตีม่อ การทะเลาะวิวาทหรืออื่นๆ รบกวนพื้นที่โดยรอบโครงการ</p> <p>9. ควบคุมความเร็วของรถบรรทุกวัสดุก่อสร้างไม่ให้เกิน 30 กิโลเมตร/ชั่วโมง และห้ามบีบแตรหรือเหยียบคันเร่งของรถให้เกิดเสียงดังโดยไม่จำเป็น โดยเฉพาะบริเวณชุมชน</p> <p>ข. แรงสั่นสะเทือน</p> <p>1. ก่อนดำเนินการก่อสร้าง ต้องจัดให้มีเจ้าหน้าที่เข้าไปแจ้งต่อกลุ่มพื้นที่ติดโครงการ และระยะ 100 เมตรจากขอบเขตพื้นที่โครงการ และให้หมายเลขโทรศัพท์ของเจ้าหน้าที่ควบคุมการก่อสร้าง เพื่อให้ผู้พักอาศัยที่อยู่ใกล้กับโครงการสามารถติดต่อกับโครงการได้โดยตรง</p> <p>2. จัดให้มีการตรวจสอบ และถ่ายภาพอาคารที่อยู่ใกล้เคียงก่อนก่อสร้างโครงการเพื่อใช้เป็นหลักฐานยืนยันความเสียหายที่อาจจะเกิดขึ้นจากการก่อสร้างโครงการ</p> <p>3. หลีกเลี่ยงการใช้เครื่องจักรหรือเครื่องมือการก่อสร้างที่เป็นแหล่งกำเนิดเสียง และความสั่นสะเทือนในระดับสูงพร้อมกัน</p> <p>4. ติดตั้งอุปกรณ์ลดความสั่นสะเทือนตามคำแนะนำของผู้ผลิตเครื่องจักร รวมทั้งตรวจสอบสภาพของเครื่องจักรให้มีสภาพที่ดีและเหมาะสมกับงาน เพื่อประสิทธิภาพในการทำงาน</p> <p>5. หากพบว่าอาคารใกล้เคียงเกิดรอยร้าวหรือเกิดความเสียหายจากแรงสั่นสะเทือนจากการก่อสร้างอาคารของโครงการ ทางโครงการจะต้องเร่งทำการซ่อมแซมให้อยู่ในสภาพเดิม โดยจะต้องทำความเข้าใจความตกลงกับเจ้าของอาคารให้มีความชัดเจน</p> <p>6. ในช่วงที่มีการเจาะทดสอบเสาเข็มระยะแรก หากพบว่าส่งผลกระทบต่ออาคารข้างเคียง ทำให้อาคารแตกร้าวหรืออาจส่งผลกระทบต่อความมั่นคงแข็งแรงของโครงสร้างอาคารข้างเคียง หรือผู้พักอาศัยใกล้เคียงได้รับความเดือดร้อน โครงการจะต้องพิจารณาหาแนวทางแก้ไขหรือเปลี่ยนวิธีการวางฐานรากอาคารให้ส่งผลกระทบต่อข้างเคียงน้อยที่สุด</p>		

ตารางที่ 1 มาตรการป้องกันและแก้ไขผลกระทบสิ่งแวดล้อมในช่วงก่อสร้างโครงการ

มาตรการป้องกันและแก้ไขผลกระทบสิ่งแวดล้อม	ความคิดเห็นต่อมาตรการ	
	เพียงพอ	ไม่เพียงพอ/เพิ่มเติมมาตรการ....
<p>7. จัดให้มีการประกันภัยความรับผิดชอบตามกฎหมายต่อชีวิต ร่างกาย และทรัพย์สินของบุคคลภายนอกโดยแสดงสำเนาตารางกรมธรรม์ประกันภัยไว้ในบริเวณพื้นที่ก่อสร้างโครงการ</p> <p>8. ตรวจวัดแรงสั่นสะเทือนทุกวันที่มีการทำฐานราก และรายงานผลสัปดาห์ละ 1 ครั้ง ตลอดระยะเวลาที่เจาะเสาเข็มโดยวิธีการใช้เข็มกดด้วยระบบไฮดรอลิก หลังจากนั้นตรวจวัดเดือนละ 1 ครั้ง ตลอดระยะเวลาดำเนินการก่อสร้างโดยเทียบค่ามาตรฐานตามประกาศคณะกรรมการสิ่งแวดล้อมแห่งชาติ ฉบับที่ 37 (พ.ศ.2553) เรื่อง กำหนดมาตรฐานความสั่นสะเทือนเพื่อป้องกันผลกระทบต่ออาคาร กรณีผลกระทบต่อฐานรากอาคารประเภทที่ 2 โดยค่ามาตรฐานความสั่นสะเทือนที่ได้รับในกรณีไม่ทราบความถี่และอาจเกิดการสั่นสะเทือนแบบพ้องกัน ต้องไม่เกิน 0.197 นิ้วต่อวินาทีหรือ 5 มิลลิเมตรต่อวินาที ซึ่งจะส่งผลผลกระทบต่อฐานรากอาคาร</p>		
<p>2. ทรัพยากรสิ่งแวดล้อมทางชีวภาพ</p> <p>2.1 ทรัพยากรชีวภาพบนบก</p> <p>1. จัดให้มีระบบบำบัดน้ำเสียแบบเติมอากาศชนิดที่มีตัวกลางยึดเกาะ (Fix Film Aeration) โดยน้ำทิ้งหลังจากบำบัดจะมีค่าบีโอดี ไม่เกิน 20 มิลลิกรัม/ลิตร และปริมาณสารแขวนลอยไม่เกิน 30 มิลลิกรัม/ลิตร</p> <p>2. ติดตามตรวจสอบคุณภาพน้ำในคลองสาธารณะประโยชน์ (คลองขุด) ด้านทิศตะวันตกของโครงการ จำนวน 2 จุด ได้แก่ ก่อนจุดระบายน้ำฝน และหลังจุดระบายน้ำฝน จำนวน 7 พารามิเตอร์ ได้แก่ ความเป็นกรด-ด่าง (pH at 25.0 °C) อุณหภูมิของน้ำ (Temperature) สี กลิ่น และรส (Color, Odor and Taste) ไนเตรท-ไนโตรเจน (Nitrate-Nitrogen) แอมโมเนีย-ไนโตรเจน (NH3-N) ออกซิเจนละลาย (DO) และความต้องการออกซิเจนทางชีวเคมี (BOD) ตรวจวัดทุกๆ 6 เดือน</p> <p>3. จัดให้มีคนงานคอยดูแลรักษาความสะอาดห้องส้วมให้สะอาดอยู่เสมอ</p> <p>4. ควบคุมคนงานก่อสร้างไม่ให้ทิ้งมูลฝอยหรือเศษวัสดุก่อสร้างลงคลองขุดตลอดระยะเวลาการก่อสร้าง</p> <p>5. เมื่อเลิกปฏิบัติงานในแต่ละวันให้เก็บเศษวัสดุก่อสร้าง รวบรวมใส่ถังมูลฝอยที่จัดไว้สำหรับเศษวัสดุก่อสร้างโดยเฉพาะ เพื่อรอการเก็บขนจากเทศบาลตำบลคึกคักมาเก็บขนไปกำจัด</p>		
<p>2.2 ทรัพยากรชีวภาพในน้ำ</p> <p>1. ควบคุมคนงานก่อสร้างไม่ให้ทิ้งมูลฝอยหรือเศษวัสดุก่อสร้างลงสู่คลองสาธารณะประโยชน์ (คลองขุด) ตลอดระยะเวลาการก่อสร้าง</p> <p>2. จัดให้มีคนงานก่อสร้างคอยดูแลเก็บมูลฝอย และขุดลอกคลองสาธารณะประโยชน์ (คลองขุด) ที่อยู่ติดพื้นที่โครงการเป็นประจำตลอดระยะเวลาเพื่อให้สามารถระบายน้ำได้ดี โดยจะต้องประสานกับเทศบาลตำบลคึกคักก่อนดำเนินการ</p> <p>3. ควบคุมดูแล และห้ามคนงานก่อสร้างทิ้งสารเคมี ลงสู่คลองสาธารณะประโยชน์ (คลองขุด) โดยเด็ดขาด</p> <p>4. ห้ามคนงานก่อสร้างจับสัตว์น้ำในคลองสาธารณะประโยชน์ (คลองขุด) โดยเด็ดขาด</p>		

ตารางที่ 1 มาตรการป้องกันและแก้ไขผลกระทบสิ่งแวดล้อมในช่วงก่อสร้างโครงการ

มาตรการป้องกันและแก้ไขผลกระทบสิ่งแวดล้อม	ความคิดเห็นต่อมาตรการ	
	เพียงพอ	ไม่เพียงพอ/เพิ่มเติมมาตรการ.....
3. คุณค่าการใช้ประโยชน์ของมนุษย์ 3.1 การใช้น้ำ 1. บริเวณบ้านพักคนงาน จัดให้มีบ่อเก็บน้ำใช้ สามารถสำรองน้ำใช้ได้ไม่น้อยกว่า 2 วัน และต้องจัดให้มีน้ำดื่มที่สะอาดและเพียงพอ 2. บริเวณพื้นที่ก่อสร้างจัดให้มีถังเก็บน้ำสำเร็จรูป สามารถสำรองน้ำใช้ได้ไม่น้อยกว่า 2 วัน 3. จัดให้มีเจ้าหน้าที่คอยตรวจสอบระดับน้ำในถังเก็บน้ำ หากพบว่ามีปริมาณน้ำเหลือน้อยกว่า 1 ใน 3 จะต้องประสานให้บริษัทผู้จำหน่ายน้ำเข้ามาเติมน้ำทันที 4. ตรวจสอบถังเก็บน้ำใช้ หากพบมีการรั่วซึมหรือชำรุดให้รีบทำการซ่อมแซม หรือเปลี่ยนใหม่ทันที 5. รณรงค์ให้คนงานก่อสร้างใช้น้ำอย่างประหยัดและรู้คุณค่า		
3.2 การจัดการน้ำเสีย 1. จัดให้มีห้องส้วมอย่างเพียงพอ และถูกสุขลักษณะบริเวณพื้นที่ก่อสร้าง สำหรับเจ้าหน้าที่และคนงานก่อสร้าง พร้อมติดตั้งระบบบำบัดน้ำเสีย โดยน้ำทิ้งหลังจากบำบัดจะมีค่าบีโอดี (BOD) ไม่เกิน 20 มิลลิกรัม/ลิตร และปริมาณสารแขวนลอยไม่เกิน 30 มิลลิกรัม/ลิตร 2. ติดตามตรวจสอบคุณภาพน้ำทิ้งก่อนเข้าสู่ระบบบำบัดน้ำเสียและหลังผ่านระบบบำบัดน้ำเสียอย่างน้อยเดือนละ 1 ครั้ง เพื่อตรวจสอบประสิทธิภาพของระบบบำบัดน้ำเสีย 3. ประสานบริษัทเอกชนที่ได้รับอนุญาตจากเทศบาลตำบลคึกคักมาสุบสิ่งปฏิกูลจากถังเกรอะของระบบบำบัดน้ำเสียสำเร็จรูปไปกำจัดทุก 2 เดือน หรือเมื่อถังเกรอะเต็ม 4. จัดให้มีคนงานคอยดูแลรักษาความสะอาดห้องส้วมเป็นประจำ และกำชับให้คนงานรักษาความสะอาดบริเวณห้องส้วมเพื่อป้องกันไม่ให้เกิดกลิ่นรบกวนผู้ที่อยู่ข้างเคียง		
3.3 การระบายน้ำและการป้องกันน้ำท่วม 1. จัดให้มีรางระบายน้ำชั่วคราว (รางเปิด) พร้อมบ่อพักน้ำชั่วคราวโดยรอบพื้นที่ก่อสร้างเพื่อรวบรวมน้ำเข้าสู่บ่อหน่วงน้ำฝน บ่อดักมูลฝอย/ดักตะกอนชั่วคราว 2. จัดให้มีการขุดลอกรางระบายน้ำเป็นประจำทุกเดือน ตลอดระยะเวลาก่อสร้าง 3. จัดให้มีคนงานทำความสะอาดบริเวณหน้าโครงการ และภายในพื้นที่โครงการทุกวัน เพื่อป้องกันมิให้เศษดินและเศษวัสดุก่อสร้างอุดตันหรือกีดขวางการไหลของน้ำในคลองขุดที่อยู่ด้านทิศตะวันตกของพื้นที่โครงการ		
3.4 การจัดการมูลฝอย 1. จัดให้มีถังมูลฝอยพลาสติกชนิดมีฝาปิด ขนาด 240 ลิตร จำนวน 4 ถัง แยกเป็นถังมูลฝอยอินทรีย์/มูลฝอยที่สามารถย่อยสลายได้ ถังมูลฝอยทั่วไป ถังมูลฝอยรีไซเคิล และถังมูลฝอยอันตราย อย่างละ 1 ถัง โดยจัดไว้บริเวณใกล้ทางเข้า-ออกบ้านพักคนงาน 2. ตรวจสอบสภาพถังมูลฝอยเป็นประจำสม่ำเสมอ เพื่อป้องกันแมลงและสัตว์พาหะนำโรคใช้เป็นที่อยู่อาศัย แหล่งอาหาร กรณีที่พบว่าถังมูลฝอยชำรุดหรือเสียหายต้องซ่อมแซมหรือเปลี่ยนใหม่ 3. กำชับให้คนงานทิ้งมูลฝอยลงในภาชนะรองรับที่ได้จัดเตรียมไว้อย่างเคร่งครัด 4. ประสานเทศบาลตำบลคึกคักหรือบริษัทเอกชนที่ได้รับอนุญาตจากเทศบาลตำบลคึกคักเข้ามาทำการเก็บขนมูลฝอยในพื้นที่โครงการ โดยไม่ให้มีมูลฝอยตกค้าง ส่งกลิ่นรบกวนพื้นที่ข้างเคียง และไม่ให้เป็นที่แหล่งเพาะพันธุ์ของพาหะนำโรค		

ตารางที่ 1 มาตรการป้องกันและแก้ไขผลกระทบสิ่งแวดล้อมในช่วงก่อสร้างโครงการ

มาตรการป้องกันและแก้ไขผลกระทบสิ่งแวดล้อม	ความคิดเห็นต่อมาตรการ	
	เพียงพอ	ไม่เพียงพอ/เพิ่มเติมมาตรการ.....
5. กรณีเกิดน้ำชะมูลฝอย หรือเศษมูลฝอยตกหล่นบริเวณจุดเก็บขนมูลฝอย ต้องจัดให้มีคนงานล้างทำความสะอาดพื้น และเก็บมูลฝอยที่ตกหล่นใส่ถังมูลฝอย เพื่อรอการเก็บขนครั้งต่อไป		
3.5 การจราจร 1. การขนส่งวัสดุก่อสร้าง เข้าสู่พื้นที่โครงการให้ทำการขนส่งในช่วงเวลา 10.00 น. ถึง 15.00 น. เพื่อหลีกเลี่ยงการจราจรที่ติดขัด 2. จัดให้มีคนงานก่อสร้างหรือเจ้าหน้าที่รักษาความปลอดภัย บริเวณถนนสาธารณะประโยชน์ และบริเวณทางเข้า-ออก โครงการ ตลอดระยะเวลาก่อสร้าง 3. จัดระเบียบรถบรรทุกขนส่งวัสดุก่อสร้างให้จอดอยู่ในเขตก่อสร้างเท่านั้น และห้ามจอดบนถนนสาธารณะจราจร และถนนสาธารณะประโยชน์ โดยเด็ดขาด 4. อบรม ดักเตือน และเข้มงวด กับพนักงานขับรถทุกคนให้ปฏิบัติตามกฎจราจรอย่างเคร่งครัด เพื่อให้พนักงานขับรถมีความพร้อม ขับขี่อย่างถูกต้องและปลอดภัย เพื่อลดความเสี่ยงต่อการเกิดอุบัติเหตุ 5. ในระหว่างการก่อสร้างหากพบว่าถนนสาธารณะจราจร และถนนสาธารณะประโยชน์ มีการชำรุดเสียหายอันเกิดจากการขนส่งวัสดุของโครงการ ผู้รับเหมาก่อสร้างจะต้องเร่งซ่อมแซมให้อยู่ในสภาพที่ใช้งานได้เป็นปกติ เพื่อป้องกันอันตรายที่อาจเกิดแก่ผู้ที่สัญจร 6. กำชับให้พนักงานขับรถขนส่งวัสดุก่อสร้างใช้ความระมัดระวังเพิ่มขึ้นในขณะที่ขับผ่านชุมชนหรือทางแยก โดยเฉพาะกรณีตัดกระแสงจราจร 7. จำกัดความเร็วของรถให้วิ่งด้วยความเร็วไม่เกิน 30 กิโลเมตร/ชั่วโมง เมื่อผ่านพื้นที่ชุมชน 8. จัดให้มีป้ายประชาสัมพันธ์บริเวณด้านข้างของรถขนส่งวัสดุก่อสร้าง โดยระบุชื่อโครงการ 9. ชื่อบริษัทผู้รับเหมาก่อสร้าง พร้อมหมายเลขโทรศัพท์ติดต่อเพื่อเป็นช่องทางในการเรียกร้องของประชาชน 10. จัดให้มีการล้างทำความสะอาดล้อรถบรรทุก ทุกครั้งก่อนออกสู่ถนนสาธารณะจราจร และถนนสาธารณะประโยชน์ และกรณีที่มีดินโคลนหรือเศษวัสดุตกหล่นบนพื้นผิวจราจร โครงการต้องรีบให้เก็บหรือทำความสะอาดทันที		
3.6 การใช้ไฟฟ้า 1. โครงการต้องติดตั้งหม้อแปลงไฟฟ้า แยกเฉพาะของโครงการ เพื่อไม่ให้เกิด Over Load ของการใช้ไฟฟ้าอาคารข้างเคียง 2. กำชับให้คนงานมีการใช้ไฟฟ้าอย่างประหยัด เช่น เปิดไฟเท่าที่ใช้งาน และถอดปลั๊กอุปกรณ์ไฟฟ้าทุกครั้งเมื่อเลิกใช้งาน เป็นต้น 3. ตรวจสอบระบบสายไฟฟ้า และอุปกรณ์ไฟฟ้าต่างๆ ให้อยู่ในสภาพพร้อมใช้งานเสมอ และซ่อมแซมทันทีเมื่อพบว่าชำรุดเสียหาย 4. ติดสติ๊กเกอร์ “ช่วยกันประหยัดไฟ” บริเวณบ้านพักคนงานในจุดที่สามารถมองเห็นทั้งภายในพื้นที่ก่อสร้าง และบ้านพักคนงานภายนอกพื้นที่ก่อสร้าง		

ตารางที่ 1 มาตรการป้องกันและแก้ไขผลกระทบสิ่งแวดล้อมในช่วงก่อสร้างโครงการ

มาตรการป้องกันและแก้ไขผลกระทบสิ่งแวดล้อม	ความคิดเห็นต่อมาตรการ	
	เพียงพอ	ไม่เพียงพอ/เพิ่มเติมมาตรการ.....
<p>4. คุณค่าต่อคุณภาพชีวิต</p> <p>4.1 สภาพเศรษฐกิจและสังคม</p> <p>1. ติดตั้งป้ายประชาสัมพันธ์แสดงรายละเอียดการก่อสร้างโครงการ เพื่อประชาสัมพันธ์ให้ประชาชนโดยรอบทราบ โดยป้ายดังกล่าวจะต้องระบุ ชื่อโครงการ รายละเอียดผู้รับผิดชอบ และหมายเลขโทรศัพท์ติดต่อได้ไว้บริเวณด้านหน้าโครงการ</p> <p>2. จัดให้มีเจ้าหน้าที่รักษาความปลอดภัยคอยอำนวยความสะดวก และดูแลความปลอดภัยแก่ประชาชนใกล้เคียง</p> <p>3. จัดให้มีหัวหน้างานคอยดูแล ควบคุมความประพฤติของพนักงานอย่างสม่ำเสมอตลอดระยะเวลาการก่อสร้างโครงการ</p> <p>4. จัดจ้างผู้รับเหมาก่อสร้างที่มีการประกันความเสียหายที่อาจเกิดจากการก่อสร้าง</p> <p>5. จัดให้มีวิศวกรดูแลการก่อสร้างอย่างใกล้ชิด และควบคุมการก่อสร้างให้ถูกต้องตามหลักวิศวกรรม เพื่อให้ส่งผลกระทบต่อพื้นที่ข้างเคียงน้อยที่สุด รวมทั้งติดตามตรวจสอบผลกระทบจากการก่อสร้างต่อโครงสร้างอาคารข้างเคียง</p> <p>6. ก่อนเริ่มดำเนินการก่อสร้างอาคาร ให้เจ้าหน้าที่ของโครงการแจ้งให้ประชาชนที่อยู่ใกล้เคียงกับพื้นที่โครงการทราบถึงขั้นตอนการดำเนินการก่อสร้างอาคาร และแจ้งให้ประชาชนทราบว่าหากมีการร้องเรียนถึงความเสียหายที่ได้รับจากโครงการ จะสามารถติดต่อเพื่อร้องเรียนได้อย่างไร</p> <p>7. ก่อนเริ่มดำเนินการก่อสร้างอาคาร โครงการต้องสำรวจสภาพบ้านเรือนประชาชนในระยะ 100 เมตรจากขอบเขตพื้นที่โครงการ พร้อมถ่ายรูปสภาพบ้านดังกล่าวว่ามีการแตกร้าวของผนัง ฝ้าหรือเพดานหรือไม่ ทั้งนี้ เพื่อเป็นข้อมูลเปรียบเทียบประเมินผลกระทบระหว่างก่อสร้าง และหลักฐานการยืนยันความเสียหายหากการก่อสร้างอาคารของโครงการส่งผลกระทบต่ออาคารข้างเคียง จะต้องรีบดำเนินการแก้ไข ชดเชยหรือเยียวยาผู้ที่ได้รับผลกระทบโดยทันที</p> <p>8. จัดให้มีกล่องรับความคิดเห็นที่บริเวณป้อมยาม พร้อมจัดให้มีเจ้าหน้าที่คอยรับเรื่องร้องเรียนจากผู้พักอาศัยบริเวณใกล้เคียง ที่ได้รับผลกระทบจากการก่อสร้าง ซึ่งกรณีที่มีเรื่องร้องเรียน เจ้าหน้าที่โครงการต้องรายงานให้เจ้าของโครงการทราบ และตรวจสอบข้อเท็จจริงตลอดจนประสานงานกับผู้ได้รับความเดือดร้อน เพื่อหาแนวทางแก้ไขและยุติปัญหาความเดือดร้อนที่โดยจะต้องเร่งตรวจสอบภายใน 2 วัน ทั้งนี้ หากตรวจสอบแล้วพบว่าผู้ร้องเรียนหรือผู้ได้รับความเดือดร้อนได้รับผลกระทบจากการดำเนินการของโครงการจริง โครงการจะต้องเร่งดำเนินการแก้ไข ชดเชยหรือเยียวยา ผู้ได้รับผลกระทบโดยเร่งด่วน พร้อมทั้งให้ตรวจสอบหาสาเหตุที่ก่อให้เกิดผลกระทบและหาแนวทางแก้ไขเพื่อป้องกันปัญหาเกิดขึ้นซ้ำในอนาคต</p> <p>9. เจ้าของโครงการต้องกำชับให้ผู้รับเหมาก่อสร้างปฏิบัติตามมาตรการป้องกันและแก้ไขผลกระทบสิ่งแวดล้อมที่เสนอในรายงานอย่างเคร่งครัด</p>		

ตารางที่ 1 มาตรการป้องกันและแก้ไขผลกระทบสิ่งแวดล้อมในช่วงก่อสร้างโครงการ

มาตรการป้องกันและแก้ไขผลกระทบสิ่งแวดล้อม	ความคิดเห็นต่อมาตรการ	
	เพียงพอ	ไม่เพียงพอ/เพิ่มเติมมาตรการ.....
<p>4.2 อาชีวอนามัยและความปลอดภัย</p> <p><u>มาตรการป้องกันและแก้ไขผลกระทบด้านอาชีวอนามัย ระยะก่อสร้าง</u></p> <ol style="list-style-type: none"> 1. จัดระบบสาธารณสุขโรคและสาธารณสุขการให้แก่คนงานก่อสร้างอย่างถูกสุขลักษณะ 2. พิจารณารับคนงานในท้องถิ่นเป็นอันดับแรก กรณีรับคนงานต่างด้าวเข้าทำงานต้องรับคนงานต่างด้าวที่มีใบอนุญาตเข้าทำงานอย่างถูกต้องตามกฎหมาย 3. ตรวจสอบสุขภาพคนงานอย่างน้อยปีละ 1 ครั้ง 4. จัดให้มีห้องปฐมพยาบาลเบื้องต้นบริเวณสำนักงาน จำนวน 1 ห้อง 5. กำจัดสัตว์พาหะนำโรค อันได้แก่ หนู แมลงสาบ ยุง และแมลงวัน 6. กำจัดแหล่งเพาะพันธุ์ หลังทำการรื้อถอนพื้นที่ก่อสร้าง ห้องน้ำ ห้องส้วม <p><u>มาตรการป้องกันและแก้ไขผลกระทบระยะก่อสร้างจากบ้านพักคนงานก่อสร้างต่อชุมชนข้างเคียง</u></p> <ol style="list-style-type: none"> 1. กำหนดมาตรการกำกับดูแล และควบคุมคนงานไม่ให้รบกวนหรือบุกรุกพื้นที่นอกโครงการ โดยจัดให้มีหัวหน้าคนงานคอยกำกับดูแล และลงโทษ กรณีที่มีการฝ่าฝืน เพื่อป้องกันคนงานก่อความเดือดร้อนต่อผู้พักอาศัยโดยรอบ 2. ให้ติดป้ายบอกชื่อผู้รับเหมาก่อสร้าง ผู้ควบคุมงาน เจ้าของโครงการ และบริษัทประกันภัยจากการก่อสร้าง และเบอร์โทรศัพท์ติดต่อ เพื่อให้ประชาชนที่อาจจะได้รับความเสียหายหรือได้รับผลกระทบต่อร่างกายและทรัพย์สินจากการก่อสร้างโครงการสามารถติดต่อได้ 3. ติดป้ายแสดงชื่อโครงการ และเบอร์โทรศัพท์ติดต่อบริเวณบ้านพักคนงานในตำแหน่งที่บุคคลภายนอกสามารถเห็นได้อย่างชัดเจน 4. จัดทำรั้วล้อมรอบบ้านพักคนงานอย่างเป็นสัดส่วนความสูงอย่างน้อย 2 เมตร และกำหนดให้มีทางเข้า-ออกบ้านพักคนงาน จำนวน 1 จุด เพื่อตรวจสอบและควบคุมการเข้า-ออกของคนงานก่อสร้าง 5. จัดเจ้าหน้าที่รักษาความปลอดภัยบริเวณทางเข้า ออก-บ้านพักคนงานนอกพื้นที่ก่อสร้าง ตลอด 24 ชั่วโมง เพื่ออำนวยความสะดวกด้านการจราจร และป้องกันไม่ให้คนงานออกสู่ภายนอกพื้นที่ก่อสร้างในยามวิกาล 6. ติดตั้งกล้องวงจรปิดภายในพื้นที่บ้านพักคนงานก่อสร้างตลอดแนวรั้วบ้านพักคนงานเพื่อตรวจสอบความปลอดภัยในบ้านพักคนงาน และพื้นที่ข้างเคียง 7. เจ้าของโครงการต้องกำชับให้ผู้รับเหมาก่อสร้างปฏิบัติตามมาตรการป้องกันและแก้ไขผลกระทบสิ่งแวดล้อมที่เสนอในรายงาน <p><u>มาตรการป้องกันและแก้ไขผลกระทบด้านอุบัติเหตุ ระยะก่อสร้าง</u></p> <ol style="list-style-type: none"> 1. ผู้รับเหมาก่อสร้างต้องปฏิบัติตามกฎกระทรวง เรื่อง กำหนดมาตรฐานในการบริหารและการจัดการด้านความปลอดภัย อาชีวอนามัย และสภาพแวดล้อมในการทำงานเกี่ยวกับงานก่อสร้าง พ.ศ. 2551 และให้โครงการสามารถควบคุมตรวจสอบผู้รับเหมาให้ปฏิบัติตามอย่างเคร่งครัด 2. ทำการก่อสร้างในวันจันทร์-วันเสาร์ ในช่วงเวลา 8.00 น. - 17.00 น. เท่านั้น และกำหนดวันหยุดอย่างน้อย 1 วันต่อสัปดาห์ และในกรณีที่มีความจำเป็นต้องดำเนินการก่อสร้างเกินเวลาในกิจกรรมต่อเนื่องเป็นครั้งคราวจะดำเนินการได้เฉพาะการเทปูนเพื่อทำฐานรากเท่านั้น และก่อสร้างได้ไม่เกินเวลา 20.00 น. และไม่เกิน 3 วัน/สัปดาห์ โดยต้องขอรับ 		

ตารางที่ 1 มาตรการป้องกันและแก้ไขผลกระทบสิ่งแวดล้อมในช่วงก่อสร้างโครงการ

มาตรการป้องกันและแก้ไขผลกระทบสิ่งแวดล้อม	ความคิดเห็นต่อมาตรการ	
	เพียงพอ	ไม่เพียงพอ/เพิ่มเติมมาตรการ.....
<p>อนุญาตจากเทศบาลตำบลคึกคัก ล่วงหน้าอย่างน้อย 3 วัน และจะต้องแจ้งให้ผู้อยู่อาศัยติดพื้นที่โครงการรับทราบล่วงหน้าอย่างน้อย 3 วัน</p> <p>3. จัดให้มีเจ้าหน้าที่รักษาความปลอดภัยบริเวณทางเข้า-ออกบ้านพักคนงาน และในพื้นที่ก่อสร้างตลอด 24 ชั่วโมง เพื่ออำนวยความสะดวกด้านการจราจร และป้องกันไม่ให้นักงานออกสู่ภายนอกพื้นที่ก่อสร้างในยามวิกาล</p> <p>4. ตรวจสอบอุปกรณ์/เครื่องมือ ที่ในการทำงานให้มีความพร้อมในการใช้งาน เพื่อป้องกันอุบัติเหตุที่อาจเกิดขึ้น</p> <p>5. ติดป้ายแนะนำการทำงานและป้ายเตือนเพื่อให้คนงานก่อสร้างปฏิบัติงานได้อย่างถูกต้อง โดยจะมีหัวหน้าคนงานเป็นผู้ดูแล</p> <p>6. จัดให้มียาสามัญและอุปกรณ์ปฐมพยาบาลเบื้องต้นไว้ภายในอาคารสำนักงานชั่วคราว เพื่อให้การช่วยเหลือแก่คนงานที่ได้รับบาดเจ็บก่อนนำส่งโรงพยาบาลใกล้เคียง</p> <p>7. จัดหารถยนต์เตรียมไว้สำหรับส่งคนงานก่อสร้าง ที่อาจจะได้รับอุบัติเหตุจากการก่อสร้าง หรือเจ็บป่วยหนักส่งสถานพยาบาลที่อยู่ใกล้เคียง</p> <p>8. ติดตั้งถังดับเพลิงเคมีแห้ง ขนาด 4 กิโลกรัม บริเวณบ้านพักคนงาน และภายในพื้นที่ก่อสร้างโครงการ ได้แก่ บริเวณห้องเก็บวัสดุก่อสร้าง ห้องเก็บเครื่องมือก่อสร้าง สำนักงานควบคุมงานก่อสร้าง โดยติดตั้งไว้ให้ส่วนบนสุดสูงจากพื้นไม่เกิน 1.50 เมตร</p> <p>9. บริษัทผู้รับเหมาต้องจัดหาอุปกรณ์ป้องกันอันตรายส่วนบุคคลที่เหมาะสมกับสภาพการทำงานให้เพียงพอแก่จำนวนผู้ปฏิบัติงานที่ต้องใช้ ได้แก่ หมวกนิรภัย รองเท้านิรภัย แว่นตากันเศษวัสดุ ถุงมือที่เหมาะสมกับชนิดของงาน เข็มขัดนิรภัย ตาข่ายกันตกสำหรับงานที่อยู่บนที่สูง หน้ากากช่างเชื่อมเพื่อป้องกันแสงและประกายไฟ หน้ากากป้องกันฝุ่น เป็นต้น</p> <p>10. ติดตั้งกล้องวงจรปิด (CCTV) ภายในพื้นที่ก่อสร้าง และบริเวณเหนือรั้วโครงการเพื่อตรวจสอบกรณีอุบัติเหตุหรือเหตุการณ์ต่างๆ ในพื้นที่ก่อสร้าง</p> <p>11. จัดให้มีการติดตั้งสัญญาณไฟเตือนในช่วงเวลากลางคืนบริเวณทางเข้า-ออก โครงการ เพื่อแจ้งให้ผู้สัญจรทราบว่าพื้นที่ก่อสร้าง</p> <p>12. จัดให้มีการเก็บสถิติการเกิดอุบัติเหตุและแสดงผลการเกิดอุบัติเหตุในพื้นที่ก่อสร้างเพื่อนำผลดังกล่าวมาตรวจประเมินประสิทธิภาพของการปฏิบัติตามมาตรการป้องกันและแก้ไข และปรับปรุงมาตรการให้เหมาะสมต่อไป</p> <p>13. จัดให้มีการประกันภัยความรับผิดชอบตามกฎหมายต่อชีวิตร่างกายและทรัพย์สินของบุคคลภายนอก และเก็บสำเนาทะเบียนกรมธรรม์ประกันภัยดังกล่าวไว้ในพื้นที่ก่อสร้าง</p> <p>14. ในการพิจารณาเลือกบริษัทรับเหมาก่อสร้างโครงการควรพิจารณาการจัดการด้านความปลอดภัยประกอบด้วย และในสัญญาว่าจ้างระหว่างเจ้าของโครงการและบริษัทรับเหมาก่อสร้างจะต้องระบุครอบคลุมคนงานโดยคุ้มครองและดูแลความปลอดภัยต่อชีวิตและทรัพย์สินของชุมชนรอบโครงการตลอดระยะเวลาก่อสร้าง</p> <p>15. โครงการต้องปฏิบัติตามมาตรการป้องกันและแก้ไขผลกระทบด้านการตรวจสอบนั่งร้าน และค้ำยันบันไดขึ้นสูง และเครื่องเครน ตามกฎกระทรวงฉบับที่ 67 (พ.ศ. 2563) ออกตามความในพระราชบัญญัติควบคุมอาคาร พ.ศ. 2522</p>		<p>พท หน้า 62/74</p>

ตารางที่ 1 มาตรการป้องกันและแก้ไขผลกระทบสิ่งแวดล้อมในช่วงก่อสร้างโครงการ

มาตรการป้องกันและแก้ไขผลกระทบสิ่งแวดล้อม	ความคิดเห็นต่อมาตรการ	
	เพียงพอ	ไม่เพียงพอ/เพิ่มเติมมาตรการ.....
<p>มาตรการป้องกันและแก้ไขผลกระทบด้านการใช้ และการตรวจสอบทาวเวอร์เครน</p> <ol style="list-style-type: none"> 1. จัดให้มีวิศวกรควบคุมในการติดตั้ง ใช้งาน ตรวจสอบ และรื้อถอน ทาวเวอร์เครนอย่างเคร่งครัดทุกขั้นตอน 2. การติดตั้งทาวเวอร์เครนจะฝังลงในช่องลิฟต์ของอาคาร ซึ่งฐานของทาวเวอร์เครนกับฐานรากช่องลิฟต์จะต้องมีความมั่นคงแข็งแรง และมีความลึกเพียงพอที่จะรับน้ำหนักโครงสร้างของทาวเวอร์เครน ตลอดจนต้องมีการควบคุมน้ำหนักของวัสดุก่อสร้างไม่ให้เกินกว่าขนาดของทาวเวอร์เครนที่รับได้ 3. ในการติดตั้ง ทดสอบ ใช้งาน การตรวจสอบ ซ่อมบำรุง และรื้อถอนทาวเวอร์เครน หรืออุปกรณ์อื่นที่นำมาใช้กับทาวเวอร์เครน ต้องปฏิบัติตามคู่มือที่บริษัทผู้ผลิตกำหนด กรณีไม่มีรายละเอียดตามที่บริษัทผู้ผลิตกำหนด ให้เป็นไปตามข้อกำหนดที่จัดทำโดยผู้ประกอบวิชาชีพวิศวกรรมควบคุมตามกฎหมายว่าด้วยวิศวกร และมีผู้ประกอบวิชาชีพวิศวกรรมควบคุมตามกฎหมายว่าด้วยวิศวกรเป็นผู้ควบคุมการติดตั้งและการรื้อถอน 4. ควบคุมการใช้ทาวเวอร์เครน ขณะทำการก่อสร้างและหลังเลิกใช้งาน ให้แขนของทาวเวอร์เครนอยู่ภายในพื้นที่โครงการเท่านั้น 5. จัดให้มีวิศวกรคุมงานก่อสร้าง หรือผู้รับเหมาก่อสร้างตรวจสอบทาวเวอร์เครน และอุปกรณ์ต่างๆ ทุก 1 เดือน ตลอดระยะเวลาก่อสร้าง 		
<p>4.3 การป้องกันอัคคีภัย</p> <ol style="list-style-type: none"> 1. จัดให้มีระบบป้องกันอัคคีภัย โดยการติดตั้งถังดับเพลิงเคมีแห้ง ขนาด 4 กิโลกรัม บริเวณบ้านพักคนงาน และบริเวณพื้นที่ก่อสร้าง ไว้ในสถานที่ที่คาดว่าจะเกิดเพลิงไหม้ได้ง่าย และจะต้องติดตั้งบริเวณที่สามารถมองเห็นได้ชัดเจน และสามารถหยิบใช้ได้สะดวก 2. จัดให้มีการตรวจสอบถังดับเพลิงให้อยู่ในสภาพที่พร้อมใช้งานอยู่เสมอ 3. การเดินสายไฟและการติดตั้งระบบไฟฟ้าต่างๆ ต้องให้ความสำคัญปลอดภัยและถูกต้องตามขั้นตอน 4. จัดเก็บวัสดุการก่อสร้างที่เป็นวัตถุไวไฟหรือง่ายต่อการติดไฟ แยกให้เป็นสัดส่วนพร้อมทั้งแสดงป้ายเตือนให้ชัดเจน เพื่อให้คนงานก่อสร้างทราบและระมัดระวังมากขึ้น 5. ห้ามคนงานสูบบุหรี่ใกล้กับวัสดุที่ติดไฟได้ง่าย พร้อมทั้งกำชับให้คนงานดับไฟให้สนิททุกครั้งหลังจากเลิกสูบบุหรี่ 6. ควบคุมดูแลกิจกรรมที่ก่อให้เกิดประกายไฟอย่างเข้มงวด 7. จัดให้มีวิศวกรควบคุมดูแลงานก่อสร้างทุกขั้นตอนอย่างใกล้ชิด เพื่อให้เป็นไปตามแบบแปลนการก่อสร้างโครงการ และเงื่อนไขในการอนุญาตก่อสร้างของทางราชการ 8. จัดให้มีการอบรมและให้ความรู้เกี่ยวกับวิธีการใช้อุปกรณ์ดับเพลิงและวิธีการป้องกันการเกิดอัคคีภัยให้แก่คนงาน 9. จัดทำตารางบันทึกตรวจสอบสภาพการใช้งานของเครื่องมือและอุปกรณ์การใช้งานต่างๆ 		

ตารางที่ 1 มาตรการป้องกันและแก้ไขผลกระทบสิ่งแวดล้อมในช่วงก่อสร้างโครงการ

มาตรการป้องกันและแก้ไขผลกระทบสิ่งแวดล้อม	ความคิดเห็นต่อมาตรการ	
	เพียงพอ	ไม่เพียงพอ/เพิ่มเติมมาตรการ.....
4.4 ทัศนียภาพ 1. วางแผนจัดเก็บวัสดุอุปกรณ์ เครื่องมือ เครื่องจักรให้เป็นระเบียบเรียบร้อย มีการดูแลรักษาความสะอาดภายในบริเวณพื้นที่ก่อสร้าง 2. จัดทำรั้วชั่วคราว (Aluminum Sheet) โดยรอบแนวเขตพื้นที่ก่อสร้าง สูง 2 เมตร และต่อด้วยตาข่าย/ผ้าใบอีก 2 เมตร โดยรอบพื้นที่โครงการ เพื่อกันขอบเขตพื้นที่โครงการอย่างเป็นสัดส่วน และบดบังทัศนียภาพที่ไม่สวยงามในช่วงก่อสร้าง 3. จัดให้มีการติดตั้งผ้าใบ (Mesh Sheet) ตลอดแนวด้านข้าง และความสูงของอาคารที่กำลังก่อสร้าง และจะต้องรักษาให้อยู่ในสภาพดีตลอดการก่อสร้าง เพื่อช่วยบดบังทัศนียภาพที่ไม่สวยงามในช่วงก่อสร้าง 4. ควบคุมกิจกรรมการก่อสร้างให้อยู่ภายในพื้นที่โครงการเท่านั้น และให้วิศวกรผู้ชำนาญควบคุมงานตลอดระยะเวลาการก่อสร้าง		
4.5 การสาธารณสุข 1. ปฏิบัติตามมาตรการป้องกันและแก้ไขผลกระทบ ด้านคุณภาพอากาศ ด้านระดับเสียงและการสั่นสะเทือน ด้านการจราจร ด้านการจัดการน้ำเสีย ด้านการจัดการมูลฝอย และด้านอาชีวอนามัยและความปลอดภัยจากการก่อสร้างอย่างเคร่งครัด 2. มีการป้องกันเกี่ยวกับโรคระบาด กรณีที่โครงการมีการก่อสร้างในช่วงที่มีการแพร่ระบาดของโรคโควิด 19 (COVID-19)		

ตารางที่ 2 มาตรการป้องกันและแก้ไขผลกระทบสิ่งแวดล้อมในช่วงดำเนินการโครงการ

มาตรการป้องกันและแก้ไขผลกระทบสิ่งแวดล้อม	ความคิดเห็นต่อมาตรการ	
	เพียงพอ	ไม่เพียงพอ/เพิ่มเติมมาตรการ
1. ทรัพยากรสิ่งแวดล้อมทางกายภาพ 1.1 ลักษณะภูมิประเทศ 1. จัดให้มีพื้นที่ว่างปราศจากสิ่งปกคลุม ของพื้นที่ที่ขออนุญาตก่อสร้าง และจัดภูมิสถาปัตย์โครงการให้มีความกลมกลืนใกล้เคียงกับสภาพภูมิประเทศเดิมมากที่สุด 2. ดูแลรักษาสภาพแวดล้อมของโครงการ และพื้นที่โดยรอบ รวมถึงพื้นที่สีเขียวให้มีสภาพดีอยู่เสมอ		
1.2 ทรัพยากรดินและการชะล้างพังทลายของดิน 1. จัดให้มีพื้นที่สีเขียว ซึ่งโครงการเน้นการปลูกไม้ยืนต้น ไม้ดอก ไม้ประดับ ไม้พุ่ม และไม้คลุมดิน เพื่อช่วยปกคลุมหน้าดิน และช่วยดูดซับน้ำฝน ชะลอการไหลของน้ำฝน และลดการกัดเซาะหน้าดินได้เป็นอย่างดี 2. จัดให้มีเจ้าหน้าที่คอยดูแลรักษาต้นไม้ในพื้นที่สีเขียวให้มีสภาพสวยงามอย่างสม่ำเสมอตลอดระยะดำเนินโครงการ หากมีต้นไม้ได้รับความเสียหายหรือตายต้องปลูกใหม่ทดแทนทันที 3. ทำการขุดลอกตะกอนและทำความสะอาดท่อระบายน้ำ และบ่อหน่วงน้ำฝน ทุก 6 เดือน และเพิ่มความถี่ในฤดูฝนเป็นเดือนละ 1 ครั้ง หรือเมื่อท่อมีตะกอนอุดตัน		
1.3 การเกิดแผ่นดินไหว 1. จัดทำแผนที่แสดงเส้นทางอพยพหนีภัย เพื่อประชาสัมพันธ์ให้ผู้ใช้บริการในโครงการทราบถึงเส้นทางหนีภัยภายในบริเวณโครงการ กรณีเกิดเหตุฉุกเฉิน ผู้ใช้บริการสามารถอพยพได้อย่างสะดวกและรวดเร็ว โดยติดไว้ภายในห้องพักและโถงทางเดินอาคาร 2. จัดให้มีการซ้อมอพยพเพื่อความปลอดภัยของผู้ใช้บริการ อย่างน้อยปีละครั้ง หรือหากจังหวัดมีการฝึกซ้อมอพยพหนีภัยเจ้าหน้าที่ฝ่ายต่างๆ ของโครงการจะต้องเข้าร่วมการฝึกดังกล่าว เพื่อให้เกิดความเข้าใจและปฏิบัติได้ถูกต้องเมื่อเกิดเหตุการณ์จริง 3. ประสานกับหน่วยงานที่รับผิดชอบหากเกิดกรณีแผ่นดินไหว พร้อมทั้งแจ้งเบอร์ติดต่อของหน่วยงานที่รับผิดชอบให้ผู้ให้บริการทราบ เช่น หน่วยงานบรรเทาสาธารณภัยของเทศบาลตำบลคึกคัก และสถานีตำรวจภูธรเขาหลัก เป็นต้น เพื่อช่วยเหลือผู้ให้บริการ และเจ้าหน้าที่ในการอพยพได้ทันทั่วทั้ง 4. หากเกิดกรณีภัยพิบัติ โครงการต้องจัดให้มีการช่วยเหลือ และอำนวยความสะดวกแก่ผู้ให้บริการ 5. จัดให้มีจุดรวมพลภายในพื้นที่โครงการ 6. จัดทำเอกสารเผยแพร่ความรู้เกี่ยวกับการเตรียมความพร้อมและการปฏิบัติตัวกรณีเกิดเหตุแผ่นดินไหว/สึนามิ		
1.4 คุณภาพอากาศ 1. จัดเจ้าหน้าที่คอยดูแลต้นไม้ในพื้นที่สีเขียวให้มีสภาพสวยงามอย่างสม่ำเสมอตลอดระยะดำเนินโครงการ เพื่อเป็นการส่งเสริมการพัฒนาที่ยั่งยืน และช่วยลดผลกระทบด้านคุณภาพอากาศ หากมีต้นไม้ได้รับความเสียหายหรือตายต้องปลูกต้นไม้ใหม่ทดแทนทันที 2. กำชับผู้ให้บริการให้ดับเครื่องยนต์ทุกครั้งขณะจอดรถบริเวณที่จอดรถ เพื่อลดผลกระทบด้านฝุ่นละออง และควัน		

ตารางที่ 2 มาตรการป้องกันและแก้ไขผลกระทบสิ่งแวดล้อมในช่วงดำเนินการโครงการ

มาตรการป้องกันและแก้ไขผลกระทบสิ่งแวดล้อม	ความคิดเห็นต่อมาตรการ	
	เพียงพอ	ไม่เพียงพอ/เพิ่มเติมมาตรการ
<p>1.5 ระดับเสียงและการสั่นสะเทือน</p> <p>1. ติดตั้งป้ายเตือน “ดับเครื่องยนต์ทุกครั้ง ขณะจอดรถ” ไว้บริเวณที่จอดรถ เพื่อลดเสียงที่เกิดขึ้นจากเครื่องยนต์</p> <p>2. กำชับให้ผู้ให้บริการภายในโครงการไม่ทำกิจกรรมที่ก่อให้เกิดเสียงและแรงสั่นสะเทือนรบกวนผู้ที่อาศัยอยู่โดยรอบ</p>		
<p>2. ทรัพยากรทางด้านชีวภาพ</p> <p>2.1 ทรัพยากรชีวภาพบนบก</p> <p>1. ห้ามโครงการรุกป่าพื้นที่คลองสาธารณะประโยชน์ (คลองขุด) ที่อยู่บริเวณด้านทิศตะวันตกและทิศตะวันออกโดยเด็ดขาด</p> <p>2. ดูแลระบบบำบัดน้ำเสียชนิดให้มีประสิทธิภาพในการบำบัดเป็นไปตามมาตรฐานโดยน้ำเสียที่ผ่านการบำบัดแล้วจะมีค่าบีโอดี (BOD5) ไม่เกิน 20 มิลลิกรัม/ลิตร และปริมาณสารแขวนลอยไม่เกิน 30 มิลลิกรัม/ลิตร</p> <p>3. ติดตามตรวจสอบคุณภาพน้ำเสียก่อนเข้าสู่ระบบบำบัดน้ำเสียและหลังผ่านระบบบำบัดน้ำเสียอย่างน้อยเดือนละ 1 ครั้ง เพื่อตรวจสอบประสิทธิภาพของระบบบำบัดน้ำเสีย</p> <p>4. ติดตามตรวจสอบคุณภาพน้ำในคลองสาธารณะประโยชน์(คลองขุด) ด้านทิศตะวันตกของโครงการ จำนวน 2 จุด ได้แก่ ก่อนจุดระบายน้ำฝน และหลังจุดระบายน้ำฝน จำนวน 7 พารามิเตอร์ ได้แก่ ความเป็นกรด-ด่าง (pH at 25.0 °C) อุณหภูมิของน้ำ (Temperature) สี กลิ่น และรส (Color, Odor and Taste) ไนเตรท-ไนโตรเจน (Nitrate-Nitrogen) แอมโมเนีย-ไนโตรเจน (NH3-N) ออกซิเจนละลาย (DO) และความต้องการออกซิเจนทางชีวเคมี (BOD) ตรวจวัดทุกๆ 6 เดือน</p>		
<p>2.2 ทรัพยากรชีวภาพในน้ำ</p> <p>1. จัดให้มีระบบบำบัดน้ำเสียอย่างเพียงพอและมีประสิทธิภาพ เพื่อบำบัดน้ำเสียให้ได้มาตรฐานที่กฎหมายกำหนด โดยน้ำทิ้งสุดท้ายมีค่าบีโอดี (BOD5) ไม่เกิน 20 มิลลิกรัม /ลิตร และของแข็งแขวนลอยไม่เกิน 30 มิลลิกรัม/ลิตร</p> <p>2. ติดตามตรวจสอบคุณภาพน้ำทั้งก่อนเข้าสู่ระบบบำบัดน้ำเสียและหลังผ่านระบบบำบัดน้ำเสียอย่างน้อยเดือนละ 1 ครั้ง เพื่อตรวจสอบประสิทธิภาพของระบบบำบัดน้ำเสีย</p> <p>3. ติดตามตรวจสอบคุณภาพน้ำในคลองสาธารณะประโยชน์ (คลองขุด) ด้านทิศตะวันตกของโครงการ จำนวน 2 จุด ได้แก่ ก่อนจุดระบายน้ำฝน และหลังจุดระบายน้ำฝน จำนวน 7 พารามิเตอร์ ได้แก่ ความเป็นกรด-ด่าง (pH at 25.0 °C) อุณหภูมิของน้ำ (Temperature) สี กลิ่น และรส (Color, Odor and Taste) ไนเตรท-ไนโตรเจน (Nitrate-Nitrogen) แอมโมเนีย-ไนโตรเจน (NH3-N) ออกซิเจนละลาย (DO) และความต้องการออกซิเจนทางชีวเคมี (BOD) ตรวจวัดทุกๆ 6 เดือน</p> <p>4. ติดตามตรวจสอบคุณภาพน้ำทะเลบริเวณหาดคึกคัก จำนวน 1 จุด ทุก 6 เดือน ตลอดระยะดำเนินการ</p> <p>5. จัดให้มีการสูบน้ำตะกอนส่วนเกินจากระบบบำบัดน้ำเสียรวมไปกำจัดทุกเดือน หรือเมื่อตะกอนเต็ม เพื่อป้องกันตะกอนไหลล้นปนเปื้อนไปกับน้ำทิ้ง</p>		

ตารางที่ 2 มาตรการป้องกันและแก้ไขผลกระทบสิ่งแวดล้อมในช่วงดำเนินการโครงการ

มาตรการป้องกันและแก้ไขผลกระทบสิ่งแวดล้อม	ความคิดเห็นต่อมาตรการ	
	เพียงพอ	ไม่เพียงพอ/เพิ่มเติมมาตรการ
<p>6. ติดตั้งมิเตอร์ไฟฟ้าแยกเฉพาะของระบบบำบัดน้ำเสีย เพื่อความสะดวกในการติดตามตรวจสอบประสิทธิภาพของระบบบำบัดน้ำเสีย</p> <p>7. ประชาสัมพันธ์แก่ผู้ใช้บริการ และพนักงานห้ามทิ้งขยะลงในคลองสาธารณะประโยชน์ (คลองขุด) ที่อยู่ติดพื้นที่โครงการ</p>		
<p>3. คุณค่าการใช้ประโยชน์ของมนุษย์</p> <p>3.1 การใช้น้ำ</p> <p>1. จัดให้มีบ่อเก็บน้ำดิบ และบ่อเก็บดี สามารถสำรองน้ำได้ไม่น้อยกว่า 2 วัน</p> <p>2. จัดให้มีการตรวจสอบระบบท่อน้ำ ก๊อกน้ำ และสุขภัณฑ์ต่างๆ ให้อยู่ในสภาพดีเหมาะสมกับการใช้งานเพื่อป้องกันการรั่วไหล การอุดตัน การสูญเสียโดยเปล่าประโยชน์ และป้องกันการปนเปื้อนของน้ำใช้</p> <p>3. เครื่องใช้และสุขภัณฑ์ต่างๆ ที่ใช้ภายในโครงการจะต้องเป็นรุ่นประหยัดน้ำ</p> <p>4. รมรณรงค์ ประชาสัมพันธ์ ให้ผู้ใช้บริการและเจ้าหน้าที่ของโครงการใช้น้ำอย่างประหยัด โดยการจัดบอร์ดประชาสัมพันธ์ ติดป้าย/คำขวัญ บริเวณสำนักงานนิติบุคคล และพื้นที่ส่วนกลางอื่นๆ เช่น ปิดก๊อกน้ำทุกครั้งหลังเลิกใช้งาน เป็นต้น</p> <p>5. จัดให้มีการดูแล ทำความสะอาดบ่อเก็บน้ำใช้อย่างน้อย 2 ครั้ง/ปี หรือเมื่อพบว่ามียตะกอนปะปนออกมากับน้ำใช้ในอาคาร</p> <p>6. จัดให้มีการตรวจสอบคุณภาพน้ำใช้ที่ผ่านระบบการปรับปรุงคุณภาพน้ำทุก 3 เดือน</p> <p>7. จัดให้มีการดูแลระบบปรับปรุงคุณภาพน้ำให้อยู่ในสภาพดีอยู่เสมอ เพื่อประสิทธิภาพในการปรับปรุงคุณภาพน้ำให้เป็นไปตามมาตรฐาน</p>		
<p>3.2 การจัดการน้ำเสียและสิ่งปฏิกูล</p> <p>1. ติดตั้งระบบบำบัดน้ำเสียโดยน้ำทิ้งหลังจากบำบัดจะมีค่าบีโอดี (BOD5) ไม่เกิน 20 มิลลิกรัม/ลิตร และปริมาณสารแขวนลอยไม่เกิน 30 มิลลิกรัม/ลิตร</p> <p>2. ติดตามตรวจสอบคุณภาพน้ำทิ้งก่อนเข้าสู่ระบบบำบัดน้ำเสียและหลังผ่านระบบบำบัดน้ำเสียทุกระบบอย่างน้อยเดือนละ 1 ครั้ง เพื่อตรวจสอบประสิทธิภาพของระบบบำบัดน้ำเสีย</p> <p>3. จัดให้มีการสูบน้ำทิ้งส่วนเกินจากระบบบำบัดน้ำเสียรวมไปกำจัดทุกเดือน หรือเมื่อตะกอนเต็ม เพื่อประสิทธิภาพการทำงานของระบบบำบัดน้ำเสีย</p> <p>4. จัดเจ้าหน้าที่เทคนิคดูแลการเดินระบบบำบัดน้ำเสียให้มี และระบบรดน้ำต้นไม้ภายในโครงการให้มีประสิทธิภาพอยู่เสมอ และจัดหาอะไหล่สำรองของระบบบำบัดน้ำเสียที่สำคัญไว้ เช่น ปั๊มสูบน้ำเสีย ปั๊มเครื่องเติมอากาศ ท่อจ่ายอากาศ เป็นต้น</p> <p>5. จัดเจ้าหน้าที่โครงการเข้ารับการอบรมให้มีความรู้เกี่ยวกับการใช้งานระบบบำบัดน้ำเสียของโครงการ เพื่ออยู่ประจำในการเดินเครื่อง และบำรุงรักษาระบบตลอดระยะเวลาการเปิดดำเนินการ</p> <p>6. ติดตั้งมิเตอร์ไฟฟ้าแยกเฉพาะของระบบบำบัดน้ำเสีย เพื่อความสะดวกในการติดตามตรวจสอบประสิทธิภาพของระบบบำบัดน้ำเสีย</p> <p>7. จัดทำตารางกำหนดระยะเวลาซ่อมบำรุงอุปกรณ์ที่ประกอบอยู่ในระบบบำบัดน้ำเสียรวมทุกชิ้นตามคู่มือของแต่ละประเภท ได้แก่ เครื่องสูบน้ำเสีย เครื่องเติมอากาศ และเครื่องสูบน้ำทิ้ง เพื่อความสะดวกในการซ่อมบำรุงในแต่ละครั้ง และเพื่อให้อุปกรณ์และระบบทุกส่วนทำงานได้</p>		

ผท หน้า 67/ 74

ตารางที่ 2 มาตรการป้องกันและแก้ไขผลกระทบสิ่งแวดล้อมในช่วงดำเนินการโครงการ

มาตรการป้องกันและแก้ไขผลกระทบสิ่งแวดล้อม	ความคิดเห็นต่อมาตรการ	
	เพียงพอ	ไม่เพียงพอ/เพิ่มเติมมาตรการ
<p>อย่างมีประสิทธิภาพตลอดเวลาให้เป็นไปตามกฎกระทรวง เรื่อง กำหนดหลักเกณฑ์วิธีการและแบบการเก็บสถิติและข้อมูลการจัดทำบันทึกรายละเอียด และรายงานสรุปผลการทำงานของระบบบำบัดน้ำเสีย พ.ศ.2555</p> <p>8. เก็บสถิติและข้อมูลซึ่งแสดงผลการทำงานของระบบบำบัดน้ำเสียในแต่ละวัน และจัดทำบันทึกรายละเอียดดังกล่าวตามแบบ ทส. 1 เก็บไว้ ณ สถานที่ตั้งแหล่งกำเนิดมลพิษนั้นระยะเวลาสองปีนับแต่วันที่มีการเก็บสถิติและข้อมูลนั้นๆ และให้จัดทำรายงานสรุปผลการทำงานของระบบบำบัดน้ำเสียในแต่ละเดือน และเสนอรายงานดังกล่าวต่อเจ้าพนักงานท้องถิ่นในวันที่ 15 ของเดือนถัดไปตามแบบ ทส.2 ในมาตรา 80. พระราชบัญญัติส่งเสริมและรักษาคุณภาพสิ่งแวดล้อม พ.ศ. 2535</p>		
<p>3.4 การระบายน้ำและการป้องกันน้ำท่วม</p> <ol style="list-style-type: none"> 1. จัดให้มีบ่อท่วมน้ำฝน ซึ่งสามารถรองรับน้ำฝนได้อย่างเพียงพอ 2. จัดให้มีท่อระบายน้ำ ที่มีบ่อพักน้ำ (MH) พร้อมฝาปิด และรวบรวมเข้าสู่บ่อท่วมน้ำฝน 3. ดูแลรักษาระบบระบายน้ำ เช่น ตะแกรงดักมูลฝอย ท่อระบายน้ำ และบ่อท่วมน้ำฝน รวมทั้งเครื่องสูบน้ำ และอุปกรณ์ต่างๆ ให้มีสภาพดีอยู่เสมอ 4. จัดให้มีการขุดลอกตะกอน และทำความสะอาดท่อระบายน้ำ และบ่อท่วมน้ำฝนเป็นประจำอย่างน้อย 6 เดือน และเพิ่มความถี่ในฤดูฝนเป็นทุก 1 เดือน หรือเมื่อท่อมีตะกอนอุดตัน 5. จัดให้มีพนักงานคอยดูแล รักษาความสะอาดบริเวณคลองสาธารณะประโยชน์ด้านทิศตะวันตกของพื้นที่โครงการ เป็นประจำทุกวันเพื่อให้สามารถระบายน้ำได้ดี 6. หากเทศบาลตำบลคึกคักมีแผนงานขุดลอก/การปรับปรุงคลองสาธารณะประโยชน์(คลองขุด) โครงการจะต้องให้ความร่วมมือในการดำเนินการดังกล่าว 		
<p>3.5 การจัดการมูลฝอย</p> <ol style="list-style-type: none"> 1. นำมูลฝอยอินทรีย์/มูลฝอยที่สามารถย่อยสลายได้ มาทำเป็นปุ๋ยหมักชีวภาพและน้ำหมักชีวภาพทั้งหมด เพื่อลดปริมาณมูลฝอยที่จะเข้าระบบกำจัดของหน่วยงานราชการ 2. กรณีที่โครงการมีน้ำหมักชีวภาพและปุ๋ยชีวภาพปริมาณมาก ให้แจกจ่ายให้ชาวบ้านที่อยู่ใกล้เคียงพื้นที่โครงการนำไปใช้ประโยชน์ โดยประสานงานกับเทศบาลตำบลคึกคัก 3. จัดให้มีลานคัดแยกมูลฝอยอยู่บริเวณหน้าอาคารห้องพักมูลฝอย 4. จัดให้มีรถขนมูลฝอยภายในโครงการ (รถกอล์ฟมีตู้บรรทุก) ไปยังอาคารพักมูลฝอยรวม 5. ติดตั้งป้ายหน้าห้องพักมูลฝอย ได้แก่ ป้าย “ห้องพักมูลฝอยอินทรีย์/มูลฝอยที่สามารถย่อยสลายได้” “ห้องพักมูลฝอยทั่วไป” “ห้องพักมูลฝอยรีไซเคิล” และ “ห้องพักมูลฝอยอันตราย” ให้อยู่ในสภาพดีอยู่เสมอ และซ่อมแซมทันทีเมื่อพบว่าชำรุดเสียหาย 6. จัดให้มีการคัดแยกมูลฝอยโดยมูลฝอยที่สามารถจำหน่ายได้ เช่น กระจาด ขวดแก้ว ขวดพลาสติก กระป๋องอลูมิเนียม ควรมีภาชนะรองรับแยกต่างหาก เพื่อจำหน่ายให้กับผู้ที่ต้องการต่อไป 7. ดูแลและตรวจสอบก๊อกร้านสำหรับล้างทำความสะอาดห้องพักมูลฝอย โดยจัดให้มีแม่บ้านทำความสะอาดภายในห้องพักมูลฝอยทุกวัน 8. ทำความสะอาดถังมูลฝอยไม่ให้มีคราบหรือกลิ่นเหม็นรวมทั้งจะต้องตรวจสอบสภาพของถังมูลฝอยหากพบว่าชำรุดแตกหรือรั่วซึมให้ทำการเปลี่ยนถังใหม่โดยทันที 		<p>๕๗ หน้า 68/74</p>

ตารางที่ 2 มาตรการป้องกันและแก้ไขผลกระทบสิ่งแวดล้อมในช่วงดำเนินการโครงการ

มาตรการป้องกันและแก้ไขผลกระทบสิ่งแวดล้อม	ความคิดเห็นต่อมาตรการ	
	เพียงพอ	ไม่เพียงพอ/เพิ่มเติมมาตรการ
<p>9. เลือกใช้บรรจุภัณฑ์ที่สามารถนำกลับมาใช้ซ้ำได้ หรือภาชนะที่สามารถนำมารีไซเคิลได้ เพื่อลดปริมาณมูลฝอยที่เกิดขึ้นจากโครงการ เช่น บรรจุภัณฑ์ชนิดเติมสำหรับใส่ยาสระผม น้ำมันหอมระเหย สบู่เหลว โดยเลือกใช้ขวดพลาสติก ขวดแก้ว หรือบรรจุภัณฑ์ชนิดติดผนังโดยใช้ปั๊มในห้องน้ำ เป็นต้น</p> <p>10. รมรงค้ให้ผู้ใช้บริการลดการใช้วัสดุที่ก่อให้เกิดมูลฝอย ตลอดจนประชาสัมพันธ์ให้ผู้ใช้บริการทิ้งมูลฝอยให้ลงถัง เพื่อรักษาความสะอาดและป้องกันมูลฝอยตกค้างในแต่ละวัน</p> <p>11. ติดป้ายประชาสัมพันธ์จุดทิ้งมูลฝอยติดเชื้อ เช่น หน้ากากอนามัยที่ใช้แล้ว และชุดตรวจ Antigen Test Kit (ATK) บริเวณอาคารต้อนรับ และบริเวณพื้นที่ส่วนกลางอื่นๆ พร้อมทั้งจัดให้มีถังรองรับมูลฝอยติดเชื้อ</p> <p>12. โครงการจะจัดมูลฝอยอันตรายส่งไปยังเทศบาลตำบลคึกคัก โดยเทศบาลตำบลคึกคักจะส่งต่อไปยังสำนักงานเทศบาลเมืองตะกั่วป่า เพื่อส่งไปยังอาคารรวบรวมของเสียอันตรายชุมชนขององค์การบริหารส่วนจังหวัดพังงา เพื่อส่งไปกำจัดอย่างถูกวิธีโดยโรงงานกำจัดกากอุตสาหกรรมที่ขึ้นทะเบียนต่อไป</p>		
<p>3.6 การจราจร</p> <p>1. จัดให้มีเจ้าหน้าที่รักษาความปลอดภัยบริเวณทางเข้า-ออกโครงการตลอด 24 ชั่วโมง เพื่อดูแลความปลอดภัยและอำนวยความสะดวกแก่ผู้พักอาศัยและผู้ที่เกี่ยวข้องไปมา</p> <p>2. จัดให้มีป้ายชี้โครงการให้เห็นได้ชัดเจน และมีไฟส่องสว่างให้เห็นทางเข้า - ออกได้ชัดเจนในเวลากลางคืน</p> <p>3. ติดตั้งป้ายจำกัดความเร็วของรถที่เข้า-ออกโครงการ ให้มีความเร็วไม่เกิน 30 กิโลเมตร/ชั่วโมง เพื่อความปลอดภัย</p> <p>4. ดูแลพื้นที่ทางเข้า-ออกโครงการ ไม่ให้มีสิ่งกีดขวางทางจราจร เพื่อป้องกันการเกิดอุบัติเหตุที่อาจเกิดขึ้นต่อผู้ใช้บริการภายในโครงการ</p> <p>5. จัดให้มีการติดตั้งกล้องวงจรปิดบริเวณด้านหน้าโครงการ โดยให้มุมกล้องมองเห็นทั้งที่จอดรถของโครงการ และถนนภาระจำยอม</p> <p>6. ห้ามผู้ใช้บริการจอดรถริมถนนภาระจำยอม โดยเด็ดขาด เพื่อไม่ให้กีดขวางการจราจรของรถที่สัญจรไปมา</p> <p>7. ติดตั้งป้ายสัญญาณจราจรบริเวณทางเดินรถภายในโครงการให้ชัดเจน เช่น ลูกศรทิศทางการจราจรบนพื้นทาง ป้ายเดินรถทางเดียว ป้ายทางเลี้ยว ป้ายจำกัดความเร็ว เป็นต้น เพื่อลดอุบัติเหตุในการเดินรถ และไม่ก่อให้เกิดความสับสนของผู้ขับขี่ ทำให้การเคลื่อนตัวของรถในโครงการและบริเวณทางเข้า-ออก สามารถทำได้อย่างสะดวกและปลอดภัย</p>		
<p>3.7 การใช้ไฟฟ้า</p> <p>1. จัดให้มีหม้อแปลงไฟฟ้าแยกเฉพาะของโครงการ เพื่อไม่ให้เกิด Over Load ของการใช้ไฟฟ้าอาคารข้างเคียง</p> <p>2. ตำแหน่งติดตั้งหม้อแปลงไฟฟ้าจะต้องอยู่ในสถานที่ซึ่งบุคคลที่มีหน้าที่เกี่ยวข้องเข้าได้โดยสะดวก เพื่อตรวจสอบและบำรุงรักษาให้อยู่ในสภาพดีอยู่เสมอ</p> <p>3. จัดทำป้ายหรือสัญลักษณ์เตือนให้ระวังอันตรายจากหม้อแปลงไฟฟ้าติดไว้บริเวณหม้อแปลงไฟฟ้าให้เห็นชัดเจน</p>		<p>ผ 11 หน้า 69/74</p>

ตารางที่ 2 มาตรการป้องกันและแก้ไขผลกระทบสิ่งแวดล้อมในช่วงดำเนินการโครงการ

มาตรการป้องกันและแก้ไขผลกระทบสิ่งแวดล้อม	ความคิดเห็นต่อมาตรการ	
	เพียงพอ	ไม่เพียงพอ/เพิ่มเติมมาตรการ
<p>4. จัดให้มีการตรวจสอบความปลอดภัยของหม้อแปลงไฟฟ้าให้อยู่สภาพปลอดภัยอย่างน้อย 1 ปี/ครั้ง ตลอดระยะเวลาดำเนินการ</p> <p>5. จัดให้มีวิศวกรไฟฟ้าที่มีความรู้และความเชี่ยวชาญด้านไฟฟ้าคอยดูแล ซ่อมแซม และบำรุงรักษาหม้อแปลงไฟฟ้าให้อยู่ในสภาพที่พร้อมใช้งานอยู่เสมอ</p> <p>6. จัดให้มีการตรวจสอบการทำงานของระบบไฟฟ้า ซ่อมบำรุงระบบไฟฟ้า อุปกรณ์ไฟฟ้า ภายในโครงการ และรีบแก้ไขหากพบการชำรุดเสียหาย</p> <p>7. เลือกใช้อุปกรณ์ไฟฟ้าชนิดประหยัดพลังงาน และมีอายุการใช้งานยาวนาน</p> <p>8. เลือกใช้อุปกรณ์หรือฉนวนกันความร้อน ในพื้นที่ของอาคารส่วนต่างๆ ที่สามารถติดตั้งได้ เช่น ผนังอาคาร ฝ้าเพดาน เพื่อลดและกันความร้อนภายนอกเข้าสู่อาคาร และเป็นการช่วยประหยัดพลังงานในการใช้เครื่องปรับอากาศได้ร่วมด้วย</p> <p>9. ติดตั้งหลอดไฟฟ้าแสงสว่างในห้องพัก ทางเดิน และที่จอดรถ ให้ความสว่างเหมาะสมกับการใช้งานในแต่ละพื้นที่ ตามกฎกระทรวงฉบับที่ 39 พ.ศ.2537 ออกตามพระราชบัญญัติควบคุมอาคาร พ.ศ.2522 ตามหลักเกณฑ์กฎกระทรวงกำหนดประเภทหรือขนาดของอาคารและมาตรฐานหลักเกณฑ์และวิธีการออกแบบอาคาร เพื่ออนุรักษ์พลังงาน พ.ศ. 2552</p>		
<p>3.8 การบดบังทิศทางลม และการบดบังแสงแดดบริเวณข้างเคียง</p> <p>1. ตรวจสอบระยะถอยร่นหรือช่องว่างระหว่างอาคารไม่ให้มีสิ่งกีดขวาง เพื่อป้องกันการบดบังลม และเพื่อให้อากาศถ่ายเทได้สะดวก</p> <p>2. เจ้าของโครงการจะไม่ทำการก่อสร้างต่อเติมหรือตัดแปลงอาคารให้มีความสูงเพิ่มขึ้นหรือให้ผิดไปจากที่ได้ออกแบบไว้ตามแบบแปลนที่ได้รับอนุญาตเพื่อป้องกันการบดบังแสงแดดที่อาจเกิดขึ้นต่ออาคารข้างเคียง</p> <p>3. จัดให้มีเจ้าหน้าที่คอยดูแลรักษาต้นไม้และพื้นที่สีเขียวให้มีสภาพสวยงาม นอกจากนี้ หากมีต้นไม้ได้รับความเสียหาย หรือตายจะจัดให้มีการปลูกต้นไม้ทดแทน เพื่อช่วยลดความร้อนที่สะสมของพื้นที่เป็นลานคอนกรีต</p> <p>4. กำหนดให้มีการแก้ไขผลกระทบด้านการบดบังแสงแดดต่อผู้พักอาศัยที่อยู่ข้างเคียงที่อาจได้รับผลกระทบ โดยโครงการกำหนดมาตรการชดเชยความเสียหายอันเนื่องมาจากผลกระทบที่อาจเกิดจากอาคารโครงการในช่วงเปิดดำเนินการ ซึ่งโครงการทำหนังสือแจ้งผู้พักอาศัยที่อาคาร/บ้านพักอาศัย มีเจ้าของอาคารโครงการพาดผ่าน และอาจเป็นผู้ที่ได้รับผลกระทบด้านการบดบังแสงแดดจากอาคารโครงการ ณ วันที่ดำเนินการก่อสร้าง โดยในหนังสือดังกล่าวจะระบุชื่อและหมายเลขโทรศัพท์ของบุคคลที่เป็นผู้รับเรื่อง ผู้ที่ได้รับผลกระทบสามารถติดต่อกับโครงการได้โดยตรง อนึ่ง เจื่อนไขในการดำเนินการตามมาตรการดังกล่าว บริษัท เขาหลัก แลนด์ โอนเนอร์ จำกัด ในฐานะผู้ขออนุญาต เป็นผู้รับผิดชอบผลกระทบที่เกิดขึ้นจากการบดบังแสงแดดของโครงการต่อบ้านพักอาศัยหรืออาคารที่อยู่ข้างเคียง</p> <p>5. หลักเกณฑ์ และเงื่อนไขในการจ่ายเงินชดเชยค่าเสียหายหรือการดำเนินการแก้ไขผลกระทบให้กับบุคคลที่ได้รับความเสียหายให้เป็นไปตามข้อตกลงระหว่างผู้ที่ได้รับความเสียหายจากเหตุดังกล่าวกับเจ้าของโครงการ แต่หากทั้ง 2 ฝ่าย คือ บริษัท เขาหลัก แลนด์</p>		<p>ผท หน้า 70/74</p>

ตารางที่ 2 มาตรการป้องกันและแก้ไขผลกระทบสิ่งแวดล้อมในช่วงดำเนินการโครงการ

มาตรการป้องกันและแก้ไขผลกระทบสิ่งแวดล้อม	ความคิดเห็นต่อมาตรการ	
	เพียงพอ	ไม่เพียงพอ/เพิ่มเติมมาตรการ
<p>โอนเนอร์ จำกัด และผู้อาศัยที่อยู่ข้างเคียงที่อาจได้รับผลกระทบไม่สามารถตกลงร่วมกันได้ ให้ใช้ลักษณะไตรภาคี เพื่อเจรจาหาข้อตกลงร่วมกัน ซึ่งเงื่อนไขในการดำเนินการตามมาตรการต่างๆ โครงการเป็นผู้รับผิดชอบค่าใช้จ่าย โดยความรับผิดชอบจะสิ้นสุดลงหลังจากได้รับใบรับรองการก่อสร้างอาคาร ดัดแปลงอาคาร หรือเคลื่อนย้ายอาคาร (แบบ อ.5) แล้วเสร็จ 1 ปี</p>		
<p>3.9 การบดบังคลื่นวิทยุ และโทรทัศน์</p> <p>1. จัดจัดให้มีกล่องรับความคิดเห็นติดตั้งไว้ที่ป้อมยาม เพื่อรับหนังสือร้องเรียน หากพบว่ามีเรื่องร้องเรียนต้องดำเนินการแก้ไขปัญหาดังกล่าวโดยเร่งด่วน</p> <p>2. สํารวจผู้ที่ได้รับผลกระทบด้านการบดบังคลื่นสัญญาณวิทยุและโทรทัศน์จากอาคารและบ้านพักอาศัยในบริเวณใกล้เคียงพื้นที่โครงการ</p> <p>3. โครงการต้องชดเชยความเสียหายต่อชุมชนโดยรอบในกรณีที่พิสูจน์ได้ว่าเกิดจากการดำเนินการโครงการ หากมีปัญหาให้ดำเนินการแจ้งกับโครงการ เพื่อตรวจสอบและปรับปรุง โดยมีกำหนดระยะเวลาให้แจ้งกับโครงการ หลังจากทั้ง 2 เสร็จข้อตกลงแล้ว 1 ปี</p> <p>(1) กรณีปรับปรุงสัญญาณโทรทัศน์ โครงการดำเนินการปรับทิศทางปีกรับสัญญาณโทรทัศน์ เพื่อให้สามารถรับสัญญาณโทรทัศน์ได้เหมือนเดิม เว้นแต่กรณีที่สถานีโทรทัศน์ยุติการออกอากาศในระบบอนาล็อก</p> <p>(2) ในกรณีที่ไม่สามารถปรับทิศทางปีกรับสัญญาณโทรทัศน์ได้ จะเพิ่มส่วนประกอบของปีกรับสัญญาณแต่ละช่อง 3 5 7 9 NBT และ Thai PBS หรือในกรณีที่ไม่สามารถปรับปรุงปีกรับสัญญาณโทรทัศน์ได้ โครงการจะติดตั้งจานรับสัญญาณดาวเทียมที่สามารถรับชมได้เฉพาะ 6 ช่อง ได้แก่ช่อง 3 5 7 9 NBT และ Thai PBS</p> <p>(3) การปรับปรุงจานรับสัญญาณดาวเทียม โครงการดำเนินการปรับทิศทางของจานรับสัญญาณดาวเทียมเพื่อให้สามารถรับสัญญาณได้เหมือนเดิม</p> <p>4. ในกรณีที่ผู้ได้รับผลกระทบและเจ้าของโครงการไม่สามารถตกลงกันได้ให้ใช้ไตรภาคีประกอบด้วยตัวแทนชาวบ้าน ตัวแทนจากหน่วยราชการ ตัวแทนเจ้าของโครงการ เพื่อเจรจาข้อตกลง โดยกำหนดระยะเวลาคุ้มครองนับจากวันที่เจรจาข้อตกลงแล้ว 1 ปี</p>		
<p>4. คุณค่าต่อคุณภาพชีวิต</p> <p>4.1 สภาพเศรษฐกิจและสังคม</p> <p>1. หากได้รับการร้องเรียนจากผู้ที่อยู่โดยรอบโครงการว่าได้รับความเดือดร้อนรำคาญจากการดำเนินโครงการเจ้าของโครงการต้องเร่งแก้ไขปัญหาค่าความเดือดร้อนรำคาญให้แล้วเสร็จโดยเร็วที่สุด</p>		
<p>4.2 อาชีวอนามัยและความปลอดภัย</p> <p>1. จัดให้มีการติดตั้งกล้องวงจรปิด (CCTV) ครอบคลุมพื้นที่โครงการทั้งภายในอาคาร และภายนอกอาคาร เพื่อรักษาความปลอดภัยของโครงการ และบริเวณพื้นที่โดยรอบโครงการ</p> <p>2. จัดให้มีเจ้าหน้าที่รักษาความปลอดภัย หมุนเวียนทำหน้าที่ตรวจตราความเป็นระเบียบเรียบร้อย และรักษาความปลอดภัยในชีวิตและทรัพย์สินของผู้ใช้บริการภายในโครงการตลอด 24 ชั่วโมง</p>		

ตารางที่ 2 มาตรการป้องกันและแก้ไขผลกระทบสิ่งแวดล้อมในช่วงดำเนินการโครงการ

มาตรการป้องกันและแก้ไขผลกระทบสิ่งแวดล้อม	ความคิดเห็นต่อมาตรการ	
	เพียงพอ	ไม่เพียงพอ/เพิ่มเติมมาตรการ
<p>3. จัดให้มีมาตรการ/แผนฉุกเฉิน หรือแผนอพยพรวมถึงการประสานขอความช่วยเหลือจากหน่วยงานบรรเทาสาธารณภัยภายนอก เพื่อความสะดวกรวดเร็วเมื่อเกิดเหตุการณ์ฉุกเฉิน รวมถึงจัดให้มีการฝึกซ้อมดับเพลิง และอพยพหนีไฟอย่างน้อยปีละ 1 ครั้ง แก่พนักงานโครงการ โดยผู้ที่มีความรู้และเชี่ยวชาญจากหน่วยงานบรรเทาสาธารณภัย</p> <p>4. จัดตั้งทีมปฏิบัติการฉุกเฉินของโครงการ และให้มีการฝึกอบรมเจ้าหน้าที่ภายในทีม รวมถึงเจ้าหน้าที่ที่เกี่ยวข้องให้มีความรู้ความชำนาญในการปฏิบัติตามมาตรการ/แผนฉุกเฉิน และการปฐมพยาบาลเบื้องต้น ให้แก่พนักงานที่จะทำหน้าที่เป็นฝ่ายปฐมพยาบาล เพื่อให้สามารถช่วยเหลือแก่ผู้ให้บริการกรณีฉุกเฉิน</p> <p>5. ประสานสัมพันธ์ให้ผู้ให้บริการในโครงการทราบเกี่ยวกับหมายเลขโทรศัพท์ในกรณีเกิดเหตุต่างๆ เช่น สถานีตำรวจภูธรเขตหลัก และหน่วยงานบรรเทาสาธารณภัยเทศบาลตำบลคึกคัก เป็นต้น</p> <p>6. ดูแลและควบคุมคุณภาพน้ำในสระว่ายน้ำให้ถูกสุขลักษณะตามหลักเกณฑ์ด้านสุขลักษณะในการควบคุมการประกอบกิจการสระว่ายน้ำหรือกิจกรรมอื่นๆ ในทำนองเดียวกันตามคำแนะนำของคณะกรรมการสาธารณสุขฉบับที่ 1/2550 วันที่ 20 มกราคม 2550</p> <p>7. ปฏิบัติตามมาตรฐานด้านสุขาภิบาลอาหารให้ถูกสุขลักษณะตามหลักเกณฑ์ด้านสุขลักษณะในการควบคุมการประกอบกิจการสระว่ายน้ำหรือกิจกรรมอื่นๆ ในทำนองเดียวกันตามคำแนะนำของคณะกรรมการสาธารณสุขฉบับที่ 1/2550 วันที่ 20 มกราคม 2550</p>		
<p>4.3 การป้องกันอัคคีภัย</p> <p>1. ติดตั้งระบบป้องกันอัคคีภัยและระบบเตือนภัยของโครงการให้เป็นไปตามข้อกำหนดของกฎกระทรวงฉบับที่ 39 (พ.ศ.2537) และกฎกระทรวงฉบับที่ 47 (พ.ศ.2540) ออกตามความในพระราชบัญญัติควบคุมอาคาร พ.ศ.2522</p> <p>2. จัดให้มีจุดรวมพลภายในพื้นที่โครงการ</p> <p>3. จัดให้มีการตรวจสอบระบบป้องกันอัคคีภัยและระบบเตือนภัยเป็นประจำ เพื่อให้ระบบป้องกันอัคคีภัย และระบบเตือนภัยสามารถใช้งานได้อยู่เสมอ หากพบว่าการชำรุดเสียหายให้เร่งดำเนินการแก้ไขโดยทันที</p> <p>4. ติดป้ายแนะนำการใช้อุปกรณ์ป้องกันอัคคีภัยไว้ที่บริเวณที่ติดตั้งอุปกรณ์ เพื่อความสะดวกและสามารถใช้งานได้ทันที</p> <p>5. กำหนดให้มีการฝึกซ้อมการใช้อุปกรณ์และเครื่องมือดับเพลิง การช่วยเหลือผู้ประสบภัยอย่างน้อยปีละ 1 ครั้ง โดยผู้ที่มีความรู้และเชี่ยวชาญจากหน่วยงานบรรเทาสาธารณภัย</p> <p>6. จัดให้มีแผนปฏิบัติการฉุกเฉิน โดยระบุถึงวิธีการปฏิบัติตน หมายเลขโทรศัพท์ในกรณีเกิดเหตุต่างๆ และตำแหน่งจุดรวมพล โดยทำเป็นแผ่นพับประชาสัมพันธ์ หรือติดป้ายไว้บริเวณพื้นที่ส่วนกลาง เช่น โถงต้อนรับ เป็นต้น</p> <p>7. ประสานงานกับหน่วยงานบรรเทาสาธารณภัยเทศบาลตำบลคึกคักให้ทราบทิศทางของรถที่เข้ามาอำนวยความสะดวก เพื่อที่จะสามารถลำเลียงคนออกภายนอกโครงการได้อย่างรวดเร็วมีประสิทธิภาพ และไม่กีดขวางทิศทางการจราจร</p>		

ตารางที่ 2 มาตรการป้องกันและแก้ไขผลกระทบสิ่งแวดล้อมในช่วงดำเนินการโครงการ

มาตรการป้องกันและแก้ไขผลกระทบสิ่งแวดล้อม	ความคิดเห็นต่อมาตรการ	
	เพียงพอ	ไม่เพียงพอ/เพิ่มเติมมาตรการ
8. ประชาสัมพันธ์ให้ผู้ใช้บริการภายในโครงการทราบเกี่ยวกับหมายเลขโทรศัพท์ในกรณีเกิดเหตุต่างๆ เช่น หน่วยงานบรรเทาสาธารณภัยตำบลคึกคัก และสถานีตำรวจภูธรเขาหลัก เป็นต้น		
4.4 ทัศนียภาพ 1. จัดให้มีพื้นที่สีเขียว โดยคิดเป็นพื้นที่สีเขียวตามเกณฑ์ โดยเป็นไม้ยืนต้น ซึ่งให้ประโยชน์ทั้งในด้านเชิงนิเวศและนันทนาการ 2. โครงการจึงได้จัดให้มีรั้วซึ่งลักษณะเป็นรั้วครึ่งทึบครึ่งโปร่ง ตลอดแนวเขตที่ดินติดต่อกับคลองขุด พร้อมทั้งปลูกไม้ยืนต้น และไม้พุ่มภายในโครงการ เพื่อบดบังมุมมองระดับสายตาของผู้ที่พบเห็นหรือผู้ที่สัญจรผ่านพื้นที่โครงการ 3. ดูแลอาคาร และพื้นที่ภายในโครงการให้มีสภาพดี และสวยงามตามแบบภูมิสถาปัตย์ของอาคารที่ออกแบบไว้ และให้สอดคล้องกลมกลืนกับสภาพแวดล้อมบริเวณใกล้เคียง		
4.5 การประเมินผลกระทบด้านความเป็นส่วนบุคคล 1. จัดให้มีการปลูกไม้ยืนต้นและไม้พุ่มรอบพื้นที่โครงการ เพื่อบดบังสายตาจากพื้นที่ภายนอกโครงการเข้าภายในโครงการได้ 2. จัดให้มีเจ้าหน้าที่คอยดูแลรักษา บำรุงต้นไม้และพื้นที่สีเขียวภายในพื้นที่โครงการให้มีสภาพสวยงามอยู่เสมอ หากมีต้นไม้ภายในและพื้นที่สีเขียวได้รับความเสียหาย หรือตายจะต้องจัดให้มีการปลูกต้นใหม่ทดแทนโดยทันที 3. ติดตั้งผ้า màn บริเวณหน้าต่าง และประตูกระจกของห้องพักแต่ละห้อง เพื่อลดผลกระทบจากสายตาของผู้ที่มองมาจากภายนอก และเพิ่มความเป็นส่วนตัวของผู้ใช้บริการภายในห้องพัก		
4.6 การสาธารณสุข 1. ปฏิบัติตามมาตรการป้องกันและแก้ไขผลกระทบ ด้านเสียง ด้านคุณภาพอากาศ ด้านการจราจร ด้านน้ำเสีย ด้านขยะมูลฝอย และด้านอาชีวอนามัยและความปลอดภัยอย่างเคร่งครัด 2. กรณีมีการเปลี่ยนแปลงมาตรการในแต่ละด้านเจ้าของโครงการฯ จะต้องดำเนินการแจ้งขอความเห็นชอบจากหน่วยงานผู้อนุญาตก่อนดำเนินการ 3. เจ้าของโครงการจะต้องระบุนำดำเนินการตาม มาตรการป้องกันและแก้ไขผลกระทบสิ่งแวดล้อมตามที่ ได้รับการเห็นชอบไว้ในสัญญาว่าจ้าง พร้อมแนบ รายละเอียดมาตรการฯ ไว้แนบท้ายสัญญา		

ท่านมีความคิดเห็นต่อร่างรายงานฯ ของโครงการหรือไม่ อย่างไร

- ☐ เห็นด้วย เพราะ.....
- ☐ ไม่เห็นด้วย เพราะ.....

ท่านมีความคิดเห็นต่อร่างมาตรการป้องกันและแก้ไขผลกระทบสิ่งแวดล้อมและมาตรการติดตามตรวจสอบผลกระทบสิ่งแวดล้อมของโครงการหรือไม่ อย่างไร

- ☐ เห็นด้วย เพราะ.....
- ☐ ไม่เห็นด้วย เพราะ.....

ข้อเสนอแนะอื่นๆ เพิ่มเติมที่มีต่อร่างรายงาน และมาตรการป้องกันและแก้ไขผลกระทบสิ่งแวดล้อมและมาตรการติดตามตรวจสอบผลกระทบสิ่งแวดล้อม

.....

.....

.....

.....

ขอขอบพระคุณเป็นอย่างสูงในการตอบแบบสอบถาม

 ติดต่อสอบถามข้อมูลเพิ่มเติม 

กรุณาติดต่อ : บริษัท อันดามัน เอ็นไวรอนเมนทอล อินเตอร์ เนชั่นแนล จำกัด

เบอร์โทร : 086-399-1042

E-mail : andamaninter@gmail.com

ติดต่อผ่าน : Application Line ของบริษัทที่ปรึกษา

หมายเหตุ : บริษัท เขาหลัก แลนด์ โอนเนอร์ จำกัดมอบหมายให้

บริษัท อันดามัน เอ็นไวรอนเมนทอล อินเตอร์เนชั่นแนล จำกัด เป็นผู้ดำเนินการสำรวจ



Scan Code

